

UNIVERSIDAD DE PAMPLONA  
FACULTAD DE INGENIERIAS Y ARQUITECTURA  
PROGRAMA DE ARQUITECTURA

**CENTRO INTEGRAL DE DESARROLLO HUMANO PARA LA  
POBLACION DESPLAZADA EN MOCOA PUTUMAYO**

Estudiante: Carlos Humberto Mera Pesillo

Codigo:1124860469

Pamplona, Colombia

2019

UNIVERSIDAD DE PAMPLONA  
FACULTAD DE INGENIERIAS Y ARQUITECTURA  
PROGRAMA DE ARQUITECTURA

**CENTRO INTEGRAL DE DESARROLLO HUMANO PARA LA  
POBLACION DESPLAZADA EN MOCOA PUTUMAYO**

Estudiante: Carlos Humberto Mera Pesillo

Codigo:1124860469

Asesor: Arq. Juan Diez Ortega

Pamplona, Colombia

2019

### **Agradecimientos**

Principalmente le agradezco a dios y a mi familia por darme fuerza de seguir adelante en mis estudios, también a la academia de arquitectura de la Universidad de Pamplona por acogerme y brindarme la posibilidad de estudiar en este plantel, a todos los profesores que aportaron un grano de arena en la formación como futuro arquitecto y como persona a la vez gracias a profesor Juan Diez Ortega y al profesor Javier Peñalosa por los conocimientos compartidos.

**Contenido**

Agradecimientos..... 3

Resumen..... 13

Abstract..... 14

Introducción ..... 15

Capítulo I ..... 16

    Título del problema ..... 16

    Descripción del problema ..... 16

    Pregunta problema ..... 18

Objetivos..... 19

    Objetivo general ..... 19

    Objetivos específicos ..... 19

Justificación ..... 20

Marco teórico – conceptual..... 22

    El conflicto interno armado colombiano, como principal causa del desplazamiento forzado y las acciones del estado ..... 22

    Principales actores del conflicto ..... 23

    Hechos del conflicto armado ..... 23

    Hechos delictivos en Colombia ..... 24

    Personas desplazadas en Colombia ..... 24

    Desplazamiento en el putumayo ..... 25

    Hechos delictivos en el Putumayo ..... 26

    Personas desplazadas en el Putumayo ..... 26

    Desplazamiento en Mocoa ..... 27

    Impacto urbano del desplazamiento forzado en Mocoa ..... 28

    Hechos delictivos en Mocoa ..... 29

Personas desplazadas en Mocoa.....	29
Bases teóricas .....	30
Acnur.....	30
Cruz roja.....	31
Reasentamiento.....	31
Polivalencia en espacios.....	32
Índice de felicidad.....	33
Conceptos.....	34
Conflicto armado .....	34
Entorno urbano .....	34
Desplazados.....	34
Derechos humanos.....	34
Desaparición forzada .....	34
Empoderamiento.....	35
Equipamiento publico .....	35
Espacio público .....	35
Hito .....	35
Paisaje .....	35
Paisaje Urbano.....	36
Marco normativo .....	37
Ley 387 de 1997 .....	37
Decreto 250 (2005).....	37
Ley 397 de 1997 Art 1 .....	37
Ley 388 1997 art 5.....	38
La Ley de Víctimas y Restitución de Tierras .....	38

Auto 251 de 2008 .....	38
Ley 70 de 1993 .....	38
Referentes.....	39
Centro de formación integral provincia .....	39
Parque rio Medellín, Colombia .....	42
Capitulo II.....	45
Marco contextual.....	45
Región amazónica .....	45
Subregión amazónica.....	46
Selva amazónica colombiana .....	47
Resguardos reservas y parques en la amazonia colombiana.....	48
Población indígena y resguardos .....	49
Eventos de violencia armada en Colombia .....	49
Zonas de constantes combates entre la fuerza oficial y guerrilla .....	50
Afectación territorial del conflicto armado en Colombia .....	51
Magnitud del desplazamiento en la amazonia .....	52
Concentración de la población desplazada en la amazonia .....	53
Putumayo .....	56
Vías de comunicación Putumayo .....	57
Nodos, resguardos y bosques del Putumayo .....	58
Economía del Putumayo .....	59
Identificación del municipio .....	60
Mocoa .....	61
Cultura.....	61
Economía.....	63

Vivienda .....	64
Mocoa contextualización .....	67
Mocoa asentamientos de la población desplazada .....	67
Asentamientos de personas desplazadas en la zona rural .....	69
Movilidad Mocoa .....	70
Equipamientos Mocoa .....	71
Espacio público .....	72
Usos del suelo Mocoa.....	73
Tratamientos del suelo Mocoa .....	75
Contexto inmediato.....	76
Topografía lote .....	77
Entorno inmediato .....	78
Morfología del contexto inmediato .....	79
Capitulo III.....	80
Metodología .....	80
Eje ambiental.....	81
Zoom del eje ambiental propuesto.....	82
Fitotectura .....	83
Lógica proyectual del equipamiento.....	84
Idea proyectual .....	85
Relación contextual.....	87
Centro integral de desarrollo humano.....	87
Organigrama de servicios del equipamiento .....	88
Diseño arquitectónico .....	88
Planta urbana y arquitectónica .....	89

Planta arquitectónica primer nivel .....	90
Planta arquitectónica segundo y tercer nivel.....	91
Planta estructural .....	92
Planta de cubiertas .....	93
Cortes .....	94
Fachadas.....	95
Perfil urbano .....	96
Capítulo IV.....	97
Banco de instituciones de cooperación internacional.....	97
Recomendaciones .....	99
Conclusiones .....	100
Cronograma de actividades .....	101
Referencias bibliográficas.....	102



### Tabla de ilustraciones

Ilustración 1 Centro de Formación Integral Provincia. Fuente: Red Social del Centro de Formación.....	39
Ilustración 2 Centro de Formación Integral Provincia. Fuente: Red Social del Centro de Formación.....	40
Ilustración 3 Integración de La Familia. Fuente: Centro de Formación Integral Provincia .....	41
Ilustración 4 Parque Sobre el Rio Medellin. Fuente: EDU.....	44
Ilustración 5 Político Administrativo de la Amazonia. Fuente: SINCHI .....	45
Ilustración 6 Subregión de la Amazonia. Fuente: SINCHI .....	46
Ilustración 7 Cobertura de la Tierra en la Amazonia. Fuente: SINCHI .....	47
Ilustración 8 Resguardos y Reservas en la Amazonia. Fuente: SINCHI.....	48
Ilustración 9 Proyección de la Población Indígena en la Amazonia. Fuente: SINCHI .....	49
Ilustración 10 Tipo de Municipios y Regiones Afectados por el Conflicto. Fuente: LUIS GABRIEL SALAS .....	50
Ilustración 11 Afectación en Municipios por el Conflicto: Fuente: LUIS GABRIEL SALAS .....	50
Ilustración 12 Dinámica del Conflicto Armado en Colombia. Fuente: LUIS GABRIEL SALAS .....	51
Ilustración 13 Magnitud del Desplazamiento en la Amazonia. Fuente: SINCHI .....	52
Ilustración 14 Capitales de la Amazonia. Fuente: SINCHI .....	54
Ilustración 15 Pérdida de la Población Causada por el Desplazamiento en la Amazonia. Fuente: SINCHI .....	55
Ilustración 16 Nodos del Putumayo. Fuente: IGAC.....	56
Ilustración 17 Vías de Comunicación del Putumayo. Fuente: IGAC.....	57
Ilustración 18 Resguardos y Bosques del Putumayo. Fuente: COORPOAMAZONIA, IGAC .....	58

Ilustración 19 Producción Económica en el Putumayo. Fuente: Elaboración Propia 2019.....	59
Ilustración 20 Localización. Fuente: Atlas Colombia .....	60
Ilustración 21 Carnaval folclórico Mocoa. Fuente: José Luis Marín .....	62
Ilustración 22 Carnaval Indígena de Mocoa. Fuente: Alcaldía Mocoa .....	62
Ilustración 23 Producción Económica Mocoa. Fuente: Plaza de Mercado ...	63
Ilustración 24 Asentamientos de Personas Desplazadas en el Casco Urbano Mocoa. Fuente: Elaboración propia a partir de datos del IGAC, GOOGLE MAPS .	67
Ilustración 25 Asentamientos de Personas Desplazadas Mocoa. Fuente: Elaboración Propia a partir de datos del IGAC, GOOGLE MAPS .....	69
Ilustración 26 Movilidad Mocoa. Fuente: P.B.O.T.....	70
Ilustración 27 Equipamientos Mocoa. Fuente: P.B.O.T.....	71
Ilustración 28 Espacios Públicos Mocoa. Fuente: P.B.O.T .....	72
Ilustración 29 Usos del Suelo Mocoa. Fuente: P.B.O.T.....	74
Ilustración 30 Tratamientos del Suelo Mocoa. Fuente: P.B.O.T .....	75
Ilustración 31 Vista Aérea del Contexto Inmediato. Fuente: COORPOAMAZONIA.....	76
Ilustración 32 Perfiles De Contexto Inmediato Propuestos Por el sector. Fuente: Elaboración Propia .....	76
Ilustración 33 Topografía del Lote. Fuente: Elaboración Propia A partir de Datos de COORPOAMAZONIA .....	77
Ilustración 34 Entorno Inmediato. Fuente: Elaboración Propia A partir de Datos de COORPOAMAZONIA .....	78
Ilustración 35 Morfología del Contexto Inmediato. Fuente: Elaboración Propia A partir de Datos de COORPOAMAZONIA.....	79
Ilustración 36 Diseño Parque lineal sobre el rio sangoyaco y ciudadela universitaria. Fuente elaboración propia a partir de propuestas y estudios de coorpoamazonia.....	81
Ilustración 37 Zoom de Eje Ambiental Para la Articulación del Proyecto. Fuente Elaboración Propia .....	82

Ilustración 38 Tejidos y Cosmogonía del Pasamiento Indígena. Fuente: Resguardo Inga Kamentsa.....	84
Ilustración 39 Tejidos Indígenas. Fuente Cabildo Inga Kamentsa .....	85
Ilustración 40 Boceto de propuesta inicial. Fuente: Elaboración Propia.....	85
Ilustración 41 Lógica Formal del Proyecto. Fuente: Elaboración Propia.....	86

**Tabla de graficós**

Grafico 1 Árbol de problemas. Fuente: Elaboración Propia..... 17

Grafico 2 Línea de Tiempo del Conflicto Armado en Colombia. Fuente: LUIS GABRIEL SALAS ..... 22

Grafico 3 Dinamicas de Violencia. Fuente: Elaboracion Propia a Partir del Periodico el Espectador..... 23

Grafico 4 Hechos Delictivos en Colombia: Fuente: Elaboración Propia a Partir del Periódico el Espectador ..... 23

Grafico 5 Víctimas y Victimarios del Conflicto. Fuente: Elaboración Propia a partir de Informe ACNUR..... 24

Grafico 6 Hechos delictivos. Fuente: Unidad de Victimas 2018 ..... 24

Grafico 7 Cantidad de Personas Desplazadas en Colombia por Año. Fuente: Unidad de Victimas 2018..... 24

Grafico 8 Hechos delictivos. Fuente: Unidad de Victimas 2018 ..... 26

Grafico 9 Cantidad de Personas Desplazadas en Putumayo por Año. Fuente: Unidad de Victimas 2018..... 26

Grafico 10 Hechos delictivos. Fuente: Unidad de Victimas 2018 ..... 29

Grafico 11 Cantidad de Personas Desplazadas en Mocoa por Año. Fuente: Unidad de Victimas 2018..... 29

Grafico 12 Índice de Felicidad Bruta Según BUTAN. Fuente Elaboración Propia ..... 33

Grafico 13 Tipo De Vivienda Mocoa. Fuente: DANE..... 64

Grafico 14 Investigación Puntual de la Población Beneficiada. Fuente Elaboración Propia 2019 ..... 68

Grafico 15 Lista de Arboles Propuesto para la Intervención Urbana. Fuente: COORPOAMAZONIA..... 83

## **Resumen**

En la investigación se realiza un análisis de la población víctima del conflicto armado en Colombia, como también en la región amazónica y el departamento del putumayo. En este trabajo presentará y dará a conocer rutas, localizaciones y hechos delictivos que ocasiona los mayores desplazamientos en Colombia y de estos como nacen las ciudades informales.

El proceso de diseño se integra a las personas desplazadas que se ubican a las afueras de la ciudad con un proyecto paisajístico que dará mayor dinamismo a la ciudad y en el equipamiento se plantean servicios que ayuden a fortalecimiento de la economía.

**Abstract**

In the investigation an analysis of the victim population of the armed conflict in Colombia is carried out, as well as in the Amazon region and the department of Putumayo. In this work I will present and publicize routes, locations and criminal events that cause the greatest displacements in Colombia and of these as the informal cities are born.

The design process is integrated to the displaced people who are located on the outskirts of the city with a landscape project that will give greater dynamism to the city and the equipment provides services that help to strengthen the economy.

## **Introducción**

El conflicto armado en Colombia ha desatado un sin número de acontecimientos sociales que no han permitido que el país prospere en las regiones periféricas y excéntricas, por el abandono de parte del estado. Por esta razón estas zonas son propensas a ser intervenidas por grupos delictivos que se apoderan del territorio; es así como nace el desplazamiento y los múltiples sometimientos afectando a las personas en su integridad física, psicológica y económica. Por este motivo son obligadas a actuar en contra de su voluntad y buscar solución de la economía; en la siembra de cultivos ilícitos para así poder satisfacer las necesidades individuales y colectivas.

El departamento del putumayo no está exento de estos fenómenos; las personas que no está de acuerdo con las dinámicas que manejan los grupos al margen de la ley o han sido víctimas de actos terroristas por parte de estos grupos emprenden la salida de sus territorios en busca de un mejor futuro y seguridad, escogen Mocoa capital del departamento del Putumayo para reasentarse; aunque el departamento comparte frontera con Perú y Ecuador no pueden acceder al refugio en esos países porque consigo llevaría un problema diplomático con Colombia y serian deportados por vivir en ilegalidad.

Los asentamientos de personas en situación de desplazamiento en el municipio de Mocoa se concentran en zonas periféricas, presentando problemas de inclusión al trabajo, vivienda adecuada, educación y falta de integración cultural, por esta situación se plantean un equipamiento de centro integral de desarrollo humano para brindar soluciones a las problemáticas que presentan las personas desplazadas ya que contara con los servicios de educación, recreación, cultura y emprendimiento.

## Capítulo I

### **Título del problema**

Desigualdad en la población desplazada por falta de integración social en Mocoa-Putumayo.

### **Descripción del problema**

El Departamento del Putumayo cuenta con 341.034 habitantes, de los cuales 146.104 están reconocidos como población víctima del conflicto armado, y equivalen al 42.52% del total de la población. El presente informe da cuenta de la gestión adelantada por el equipo de la Dirección Territorial Putumayo de la Unidad para la Atención y Reparación Integral a las Víctimas, describe (Unidad de Víctimas, 2015).

Las administraciones municipales los han concentrado en las zonas periféricas de la ciudad (rurales y urbanas) segregándolas del confort que medianamente cuenta la ciudad. Esto ha desencadenado un problema social ya que la personas en situación de desplazamiento se ven vulneradas y en gran abandono por parte de los Entes Gubernamentales de la ciudad como también de la comunidad de Mocoa que no les brindan la oportunidad de salir en temas de educación, cultura y economía. Esto genera un gran impacto en los patrones de comportamiento de estas personas, que los llevan a cometer delitos (delincuencia común, robos y drogadicción) que en ocasiones son causados por la necesidad y la ansiedad de conseguir un mejor futuro para ellos y sus familias. Este problema radica por falta de una buena planificación de reasentamiento de parte de los entes de control, como también en la falta de conciencia de las personas que no se han visto afectadas, y esto repercute en el déficit de las políticas de desarrollo que manejan las entidades encargadas sobre la integración social a estas personas.



## ARBOL DE PROBLEMAS

DESIGUALDAD EN LA POBLACION DESPLAZADA  
POR FALTA DE INTEGRACION SOCIAL EN MOCOA-PTYO

<b>E F E C T O S</b>	<ul style="list-style-type: none"> <li>* AUMENTO DE LA POBREZA</li> <li>* DES-INTEGRACION DE LOS HOGARES</li> <li>* BAJA REMUNERACION</li> </ul>	<ul style="list-style-type: none"> <li>* AUMENTO DE INTEGRANTES EN LOS HOGARES</li> <li>* VIOLENCIA</li> <li>* DISCRIMINACION</li> <li>* ANALFABETISMO</li> </ul>	<ul style="list-style-type: none"> <li>* INDIFERENCIA Y DES-INTERES POR EL CONTEXTO</li> <li>* CAMBIOS DE PATRONES DE COMPORTAMIENTO</li> <li>* NECESIDADES BASICAS INSATISFECHAS</li> <li>* PROBLEMAS JURIDICOS Y CARCELARIOS</li> </ul>	<ul style="list-style-type: none"> <li>* RESTRICCIONES URBANAS Y RURALES</li> <li>* DELINCUENCIA COMUN</li> <li>* TEMOR SOCIAL</li> </ul>
--	--	---	---	---

**ECONOMIA**   **EDUCACION**   **CULTURA**   **CONTEXTUALIZACIÓN**   **SEGURIDAD**

<b>C A U S A S</b>	<ul style="list-style-type: none"> <li>* AUMENTO DE LA POBLACION</li> <li>* DESEMPLEO</li> <li>* INFORMALIDAD DE MERCADO</li> </ul>	<ul style="list-style-type: none"> <li>* SEGREGACIÓN</li> <li>* DESARRAIGO</li> <li>* FALTA DE COBERTURA ESTUDIANTIL</li> </ul>	<ul style="list-style-type: none"> <li>* EXCLUSIÓN</li> <li>* IMPRODUCTIVIDAD</li> <li>* SEGREGACION URBANA Y SOCIAL</li> <li>* FALTA DE INTEGRACION URBANA Y SOCIAL</li> <li>* INVASIONES URBANAS Y RURALES</li> <li>* FALTA DE OPORTUNIDAD</li> </ul>	<ul style="list-style-type: none"> <li>* INDIFERENCIA</li> <li>* CUESTIONAMIENTOS</li> <li>* ABANDONO</li> <li>* DES-INTEGRACION</li> </ul>
--	---	---	---	---

Grafico 1 Árbol de problemas. Fuente: Elaboración Propia

**Pregunta problema**

¿Cómo un equipamiento integral de desarrollo humano mejorará (CIDH) la desigualdad que afecta la población desplazada de Mocoa?

## **Objetivos**

### **Objetivo general**

Diseñar el anteproyecto de un equipamiento integral de desarrollo humano para la población desplazada de la ciudad de Mocoa, capital del departamento de Putumayo.

### **Objetivos específicos**

Identificar los sectores desplazamiento conflicto armado interno del país como también la incidencia que causa en el departamento del putumayo y su capital Mocoa.

Identificar sobre el proceso de asentamientos que causa el desplazamiento en Mocoa.

Analizar dinámicas socio culturales y calidad de vida que poseen actualmente las personas desplazadas de la ciudad de Mocoa.

Proponer un centro integral con servicios que sea acordes a las necesidades que tienen las personas desplazadas de la ciudad y como estos pueden ayudar a mejorar la calidad de vida de la población; en cuanto a cultura, educación, recreación y emprendimiento.

### **Justificación**

El desplazamiento forzado constituye una forma de violencia que se concreta en un movimiento poblacional obligatorio, que se presenta de manera compulsiva y que se genera al interior de un estado. Para quienes son víctima de ello una de las alternativas que toman como opción es migrar a otros contextos para poder conservar su derecho a la vida y seguridad. En Colombia el desplazamiento forzado se ha convertido en un fenómeno complejo y de difícil atención por parte del estado e involucra muchas causas que afectan directamente la calidad de vida de la población.

Estas causas en el contexto colombiano se traducen en la búsqueda constante de alejarse del conflicto armado que existe en la actualidad, principalmente en las zonas rurales, como forma de evadir una afectación del derecho a la vida, y buscando una convivencia tranquila sin la zozobra de ser víctima de algún atentado por parte de los grupos al margen de la ley o de constantes amenazas para la obtención de sus tierras. (ORDOÑEZ, 2016)

Por tal razón, se hace importante abordar la violencia que se origina en el departamento Putumayo, principalmente por la des centralidad que imparte el estado colombiano a las zonas periféricas de Colombia, donde los grupos delictivos se apoderan de los territorios imponiendo leyes para dominar el pueblo y así poder aprovechar los recursos humanos, económicos y productivos que se encontraban en el medio; pero con las nuevas políticas de planes de seguridad para rescatar la soberanía del país, llego la afluencia militar a estas zonas marginadas que marco una trascendencia en el desarrollo y bienestar de los putumayense, donde comenzaron las olas de guerra entre el gobierno de Colombia y las farc-ep que se disputaba el territorio y los principales afectados era la población civil, en ellos se concentró el terrorismo acusa de la presencia del estado siendo víctimas por parte de las dos leyes que pretendían dominar el territorio putumayense; por que al estar segregados del centro del país tenía una economía muy declinable y no satisfacía sus interés como personas es así que impulsado y muchas veces amenazados por parte de los grupos delictivos,

los campesinos y las personas civiles fueron encaminándose a la siembra de cultivos ilícitos donde el narcotráfico era la base de subsistencia de los grupos al margen de la ley.

Pero lo que llevo a la crisis humanitaria del departamento del putumayo que muchas veces se desconoce fueron combates con la fuerza pública que afectaban la infraestructura local con atentados contra tramos del oleoducto trasandino y torres de conducción eléctrica; afecta notoriamente a la población pues limita su acceso a bienes y servicios, contamina fuentes de agua y cultivos, restringe la movilidad, cuestionando de paso la efectividad de la acción institucional y de seguridad. (RAMIREZ, 2016)

Con estos sucesos de violencia las personas afectadas fueron despojadas de sus territorios y con ello sus riquezas que por un tiempo de su vida habían construido, estas personas tuvieron la necesidad de partir a contextos diferentes para poder librarse de los sometimientos e inseguridad a los cuales estaban expuestos. Llegan a zonas que consideran seguras, pero con un sin número de necesidades como oportunidades de empleo, educación, salud, recreación y derecho a ocupar un espacio y poder relacionarse con los demás. Estas dinámicas de necesidad obedecen a los procesos lentos en cuestiones de reasentamiento y comienzan a generar fracturas en las relaciones sociales de la comunidad refugiada. Por este motivo la población desplazada de Mocoa requiere de centro de desarrollo que ayuden a satisfacer necesidades colectivas e individuales como son educación, trabajo y recreación para así poder integrarse a la población del lugar fortaleciendo la economía de la ciudad con la generación de mano de obra calificada y pensamiento intelectual y así generar un dinamismo en el contexto, también el mejoramiento de la calidad de vida de las personas.

**Marco teórico – conceptual**

**El conflicto interno armado colombiano, como principal causa del desplazamiento forzado y las acciones del estado**

El desplazamiento forzado interno, es una de las expresiones del conflicto armado que se viven en Colombia desde hace más de 40 años, donde las fuerzas insurgentes e ilegales, han hecho del uso del poder de coerción para desterrar de sus tierras a millones de personas. Estos grupos de personas, al ser coaccionados y al verse en peligro optan por ese camino para salvaguardar sus vidas y las de sus familiares, dando evidencia de la gran crisis humanitaria en la que se encuentra Colombia y una posible afectación de los Derechos Humanos reconocidos universalmente con dicho fenómeno. (ORDOÑEZ, 2016)

El conflicto armado en Colombia ha desatado un sin número de acontecimientos sociales que no han permitido que el país prospere en las regiones periféricas y excéntricas (rurales y urbanas). por el abandono de parte del estado. Esto permite que los grupos terroristas intervengan estas zonas e imponga su dominio donde los principales afectados por estas condiciones son los moradores de los territorios que pueden ser (indígenas, campesinos, afrocolombianos y otros); es así como nace el desplazamiento y los múltiples sometimientos afectando a las personas en su integridad física, psicológica y económica. Donde sus afectaciones son notorias que los obligan a asentarse en contextos que son alejados de su cultura o forma de producción, y pasan hacer de campesinos productores económicamente en el campo a desempleados urbanos.



Grafico 2 Línea de Tiempo del Conflicto Armado en Colombia. Fuente: LUIS GABRIEL SALAS

### Principales actores del conflicto

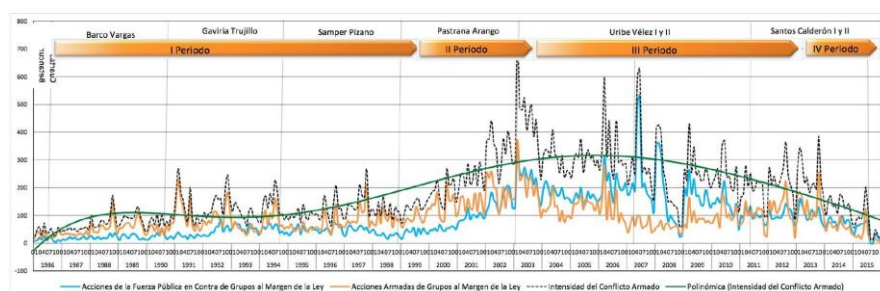

Grafico 3 Dinamicas de Violencia. Fuente: Elaboracion Propia a Partir del Periodico el Espectador

### Hechos del conflicto armado



Grafico 4 Hechos Delictivos en Colombia: Fuente: Elaboración Propia a Partir del Periódico el Espectador



Grafico 5 Víctimas y Victimarios del Conflicto. Fuente: Elaboración Propia a partir de Informe ACNUR

### Hechos delictivos en Colombia

Total Nacional



Grafico 6 Hechos delictivos. Fuente: Unidad de Víctimas 2018

### Personas desplazadas en Colombia



Grafico 7 Cantidad de Personas Desplazadas en Colombia por Año. Fuente: Unidad de Víctimas 2018

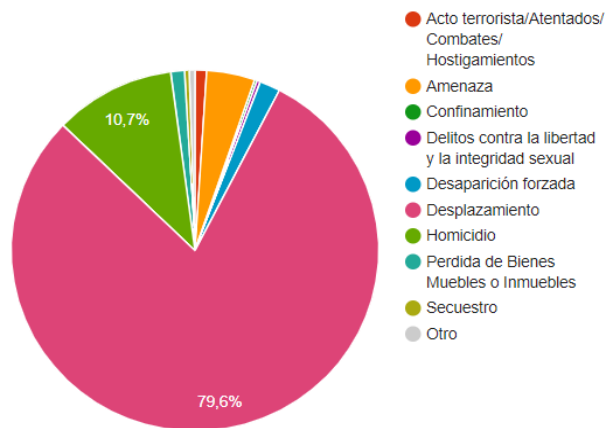

## **Desplazamiento en el putumayo**

La problemática del desplazamiento forzado en Colombia ha originado una migración masiva de la población campesina a las ciudades, quien busca protección, se ve obligado a enfrentar un nuevo ambiente de pobreza urbana. Mocoa, Capital del departamento del Putumayo, presenta una de las cifras más altas en recepción de la población, lo cual ha ocasionado transformaciones urbanas en su territorio. (STEINER, 2006)

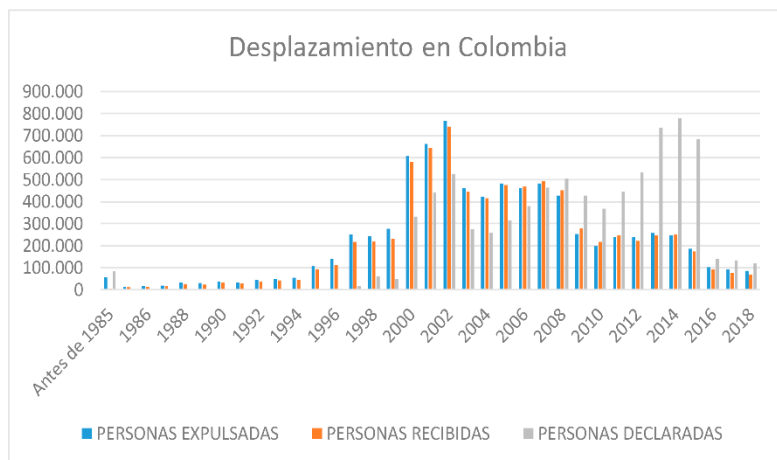
El departamento del Putumayo ha sido una de las regiones de Colombia que ha registrado los más altos niveles de violencia desde mediados de los años 90 como consecuencia de la disputa territorial entre grupos criminales y las políticas del estado u otros factores quieren mostrar su poderío (Farc, Autodefensas y bandas emergentes vinculadas con el narcotráfico) y la ofensiva adelantada por la fuerza pública para mantener el orden constitucional. (SALAS, 2016)

Este factor de comportamiento se debe a la localización estratégica del departamento del putumayo ya que comparte las fronteras con Perú-Ecuador y es más fácil persuadir o quebrantar las leyes de Colombia por los grupos al margen de la ley; estos hechos o actuaciones de los diferentes grupos han desatado una ola de desplazados y un sin número de crímenes de lesa humanidad afectado directamente la población civil. los derechos humanos de estas personas son los más vulnerados en lo personal, económico y cultural por ende las personas afectadas se ven en la obligación de huir de estos epicentros de conflicto.

### Hechos delictivos en el Putumayo

TERRITORIAL PUTUMAYO



Grafico 8 Hechos delictivos. Fuente: Unidad de Víctimas 2018

### Personas desplazadas en el Putumayo

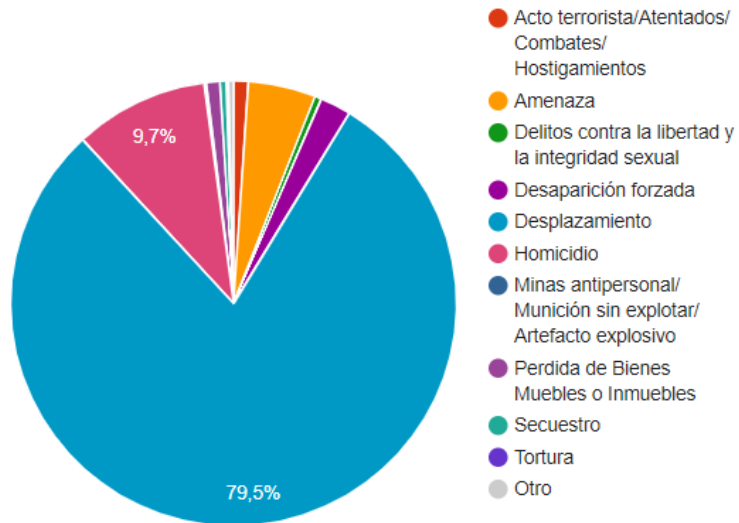

Grafico 9 Cantidad de Personas Desplazadas en Putumayo por Año. Fuente: Unidad de Víctimas 2018

### **Producción cocalera**

Unas de las consecuencias del desplazamiento es siembra de cultivos ilícitos donde los campesinos son muchas veces los principales actores en la siembra y transformación de coca esto se debe a la característica particular de esta forma de colonización ha sido su carácter estacional: en la medida en que se produce la caída de los precios de la coca en el mercado local y/o se desarrollan los operativos de erradicación por las autoridades de Policía y militares se han desatado flujos migratorios de retorno, de cultivadores y cosecheros o ‘raspachines’ hacia las cabeceras municipales del departamento o hacia los departamentos vecinos de Nariño, Cauca y Caquetá. Por lo contrario, si las condiciones a nivel local son propicias (mejores precios, disminución de operativos de erradicación, empobrecimiento secular de los habitantes rurales) algunos sectores de cultivadores cocaleros vuelven a restablecer sus plantaciones. (RAMIREZ, 2016)

### **Desplazamiento en Mocoa**

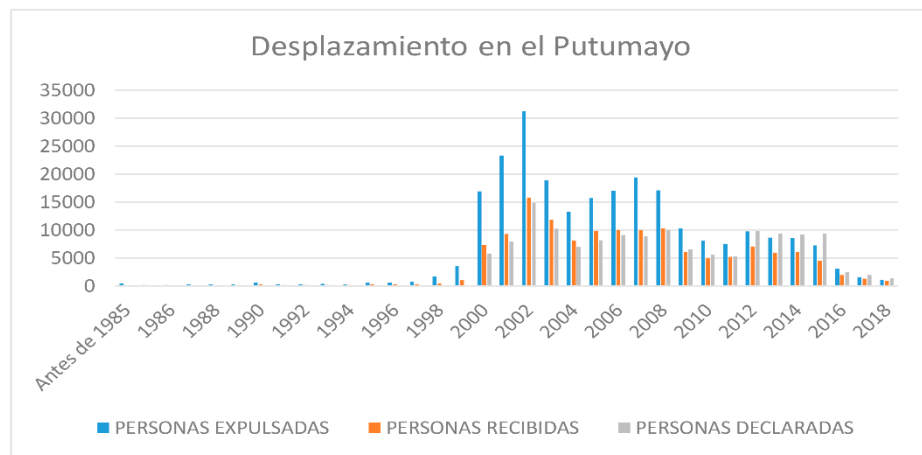
Se define como población víctima aquellas personas que individual o colectivamente hayan sufrido un daño por hechos ocurridos como consecuencia de infracciones al Derecho Internacional Humanitario o de violaciones graves y manifiestas a las normas internacionales de Derechos Humanos, ocurridas con ocasión del conflicto armado interno<sup>30</sup> De acuerdo con las cifras reportadas por la Unidad para la atención y reparación integral a las víctimas del conflicto - UARIV -, el número de registros de personas afectadas a causa del conflicto en Mocoa representa en total 10.618. Los principales hechos victimizantes, son el desplazamiento forzado (76,8%), el homicidio (15,9%) y la desaparición forzada con el 3,7% de los reportes. (DESARROLLO, 2018)

### **Impacto urbano del desplazamiento forzado en Mocoa**

Las personas en situación de desplazamiento en el municipio de Mocoa, tienden a formar zonas informales en las periferias de la ciudad como pasaría en cualquier parte de país, ya que el desplazamiento es una de las primeras causas por las cuales las personas invaden terrenos y modifican la traza urbana de una ciudad. siendo así segregados y violentados; perdiendo así la identidad como personas sociales al ser rechazados por el resto de la sociedad. como bien el municipio de Mocoa a lo largo de formación ha presentado un gran incremento de la población desplazada, por ser un foco en el departamento ya que este presenta y representa uno de los departamentos más exportadores de coca por su ubicación estratégica.

es así que las personas comenzaron a presentar múltiples hechos que afectaban su integridad física y moral por eso muchas personas emigraron así a la capital putumayense para salvaguardar sus vidas y encontrar un mejor futuro siendo así que han constituido aproximadamente el 60% de la población Mocuense. (STEINER, 2006)

### Hechos delictivos en Mocoa



Grafico 10 Hechos delictivos. Fuente: Unidad de Victimas 2018

### Personas desplazadas en Mocoa

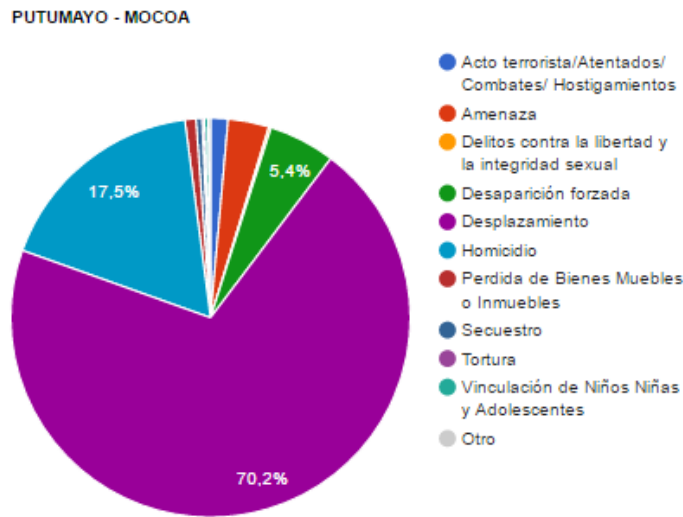

Grafico 11 Cantidad de Personas Desplazadas en Mocoa por Año. Fuente: Unidad de Victimas 2018

## **Bases teóricas**

### **Acnur**

Ayudan a las personas obligadas a huir para que puedan mantenerse y a sus familias, ofreciéndoles capacitación y ayudándoles a encontrar un mercado laboral. Una solución duradera es aquella que logra poner fin al ciclo del desplazamiento y que permite a las personas desplazadas reanudar una vida normal en un entorno seguro.

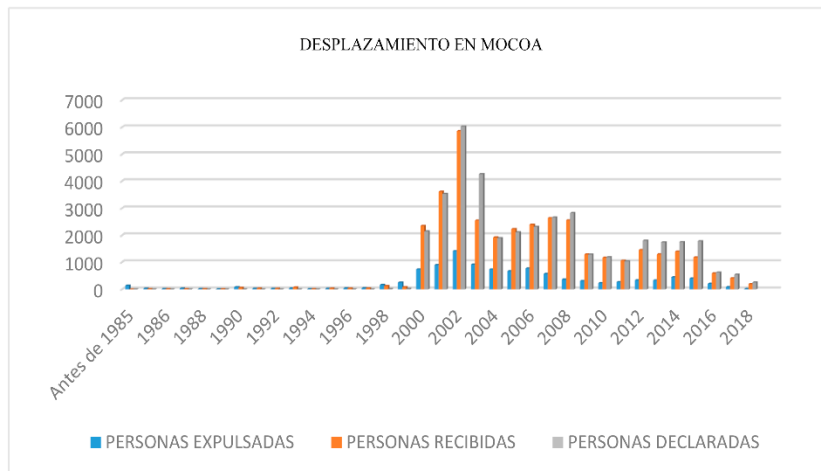
Existen tres distintas soluciones duraderas: La repatriación voluntaria, en la cual los refugiados pueden regresar en condiciones de seguridad y dignidad a su país de origen; la integración local, en la cual el país de asilo ofrece residencia; y el reasentamiento, en el cual los refugiados son transferidos del país de asilo a un tercer Estado que está dispuesto a admitirlos de forma permanente. Pero esto se debe trabajar en conjunto con la población afectada y los entes gubernamentales para que funcione. (REFUGIADOS, 2010)

De acuerdo con la interpretación y las dinámicas que trata ACNUR de generar una estrategia integral para solución del desplazamiento tratando en conjunto temas importantes como (seguridad, emprendimiento, dignidad humana, integración social); relaciono el trabajo de investigación de la población desplazada del municipio de Mocoa proponiendo estrategias que ayuden a satisfacer las necesidades afectan a las personas reasentadas, así como sus derechos fundamentales que los decretan universalmente y cada individuo tiene derecho hacer usos de ellos y que se les respeten. Por eso la integración social es lo primordial en el trabajo investigativo ya que de esta parte diferentes necesidades o subtemas a tratar que involucran tanto a la población natural de Mocoa como también la población refugiada.

## **Cruz roja**

Cruz Roja facilita a las personas solicitantes de asilo, refugiadas y desplazadas el aprendizaje de la lengua, ayudas para guardería, para material escolar, la participación en actos culturales, la asistencia a guarderías de los menores. Asimismo, gestiona la exposición "Artistas en el Exilio" que presenta el trabajo de pintores, escultores y artesanos que han tenido que huir de sus países, inserción socio-laboral. Conjuntamente con cada persona se diseña un itinerario individualizado que cubre aquellas áreas susceptibles de ser mejoradas: formación y empleo, documentación, vivienda, acceso a los recursos y servicios comunitarios. (ROJA, 2019)

La ideología que crea la cruz roja para tratar los temas de desplazamiento forzado. En diferentes partes del mundo es proceso llamativo porque involucra los entes gubernamentales y prioriza las necesidades básicas o derechos violados de acuerdo a escalas de afectación generando programas de integración específicas con correlación de entes públicos y sociedad afectada. Para que en conjunto puedan solventar las diferentes dificultades que tienen en sus vidas como personas víctimas del conflicto interno de un país. Es método me lleva a generar una estrategia de permacultura donde los mismos afectados con acciones de los entes gubernamentales y no gubernamentales brinden así mejoras en su calidad de vida ya se en proyectos colectivos o individuales.

## **Reasentamiento**

El reasentamiento es la medida apropiada para prevenir, mitigar y compensar los impactos negativos que enfrentan las personas desplazadas y otros grupos involucrados, y convertirlo en una oportunidad de desarrollo. Este

es un proceso planificado que busca mejorar o, al menos, restaurar de manera sostenible las condiciones socioeconómicas y el nivel de vida de las

poblaciones desplazadas, sin afectar negativamente a las comunidades de origen que quedan y a las poblaciones receptoras.

De forma multidimensional que involucra aspectos físicos, legales, sociales, culturales, económicos, ambientales, políticos, administrativos, temporales y territoriales, y todas estas dimensiones deben ser adecuadamente abordadas y planificadas para el éxito en un proceso de reasentamiento. (ERES, 2019)

Las dinámicas que a las que se exponen los desplazados cuando llega a territorios que son ajenos a su forma de vida son trascendentes e involucran en gran parte el desarrollo de la personas; porque se ve en obligación a cambiar sus patrones de comportamiento para poder adaptarse al medio cambiando sustancialmente su identidad, lo que se busca con los procesos de reasentamiento es lograr una conexión directa entre la población afectada y el medio nuevo a ocupar de manera que la cultura, economía y desarrollo cotidiano no se muestra ajeno a las personas refugiadas ya que su libre locomoción depende del grado de aceptación que le brinde el contexto en cual se pretende desarrollar.

### **Polivalencia en espacios**

una arquitectura polivalente sí puede representar una multi-identidad. Esto es debido a que el proyecto inicial, independientemente de su piel exterior, permite su transformación promoviendo cambios de usos, y generando desde el interior una identidad efímera que permite sus usos múltiples y dinámicos. (ARQUITECTURA, 2019)



Este concepto de espacios polivalentes me determina como de acuerdo a las necesidades que se encuentre en el trabajo de campo a realizar pueda transformar los espacios sin afectar la volumetría del proyecto inicial, también para determinar e integrar la relación espacial con el contexto en estudio y que brinde las mejores satisfacciones a dicha población.

### Índice de felicidad

Un pequeño país se dio cuenta de la importancia de este término, Bután, el cuál emprendió una línea económica diferente a la del PIB, midiendo bienestar subjetivo más no el crecimiento económico del país, mediante el Índice de Felicidad Nacional (GNH). Razón por la cual, este estudio planteó la construcción del índice de Felicidad Bruta Interna (FIB). (ALDANA, 2014)

donde basa un paradigma o enfoque sobre la visión de cómo debe el gobierno y la sociedad responder a la calidad de vida de las personas para que su economía se fortalezca, de hecho, es más que de un indicador cuantitativo es cualitativo por que caracteriza de manera por ser enfocado al desempeño integral de las personas con sus familias y como estas cambian armónicamente para mejorar las condiciones del contexto con (cultura, educación, recreación, empleo y buen gobierno)



Grafico 12 Índice de Felicidad Bruta Según BUTAN. Fuente Elaboración Propia

## **Conceptos**

### **Conflicto armado**

Situación en la que dos o más grupos organizados libran combates armados de carácter internacional o interno.

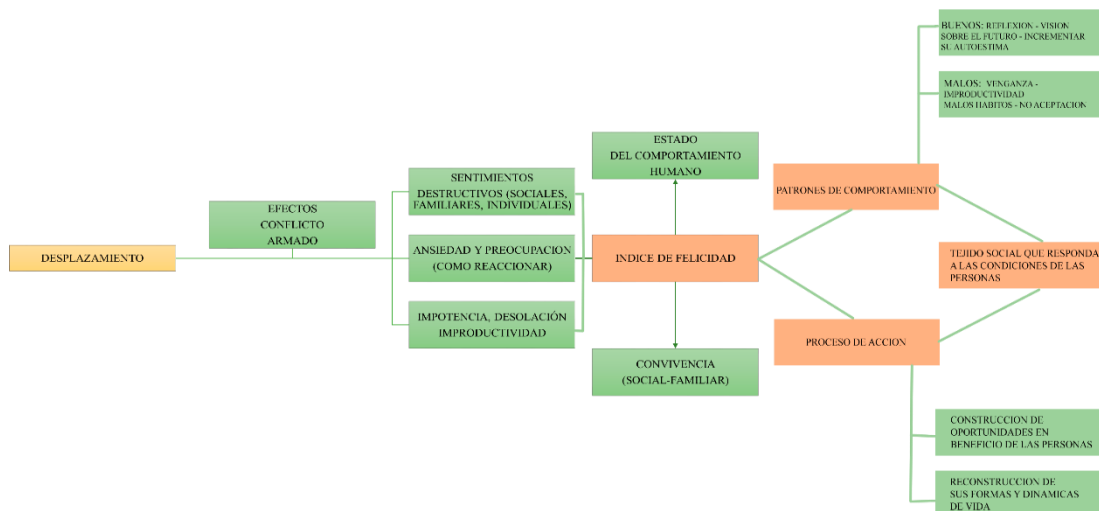
### **Entorno urbano**

Espacios, lugares y ambientes que rodean a los monumentos y conjuntos arquitectónicos de las ciudades.

### **Desplazados**

Personas que se ven obligadas a huir de su lugar de origen o habitación por diferentes causas o hechos.

### **Derechos humanos**

Estándares internacionales concertados que reconocen y protegen la dignidad y los derechos inalienables e iguales inherentes a toda persona, sin distinción por motivos de raza, color, sexo, idioma, religión u opinión política o de otra naturaleza, origen nacional o social, propiedad, nacimiento u otra condición.

### **Desaparición forzada**

El arresto, la detención, el secuestro o cualquier otra forma de privación de libertad por parte de agentes del Estado o por personas o grupos de personas que actúan con la autorización, el apoyo o la aquiescencia del Estado, seguida de la negativa a reconocer dicha privación de libertad o del ocultamiento de la suerte o el paradero de la persona desaparecida, sustrayéndola a la protección de la ley.

### **Empoderamiento**

Proceso o fenómeno que permite a las personas adquirir un mayor control sobre las decisiones, ventajas, políticas, procesos e instituciones que afectan sus vidas. Los cinco principios primordiales para el empoderamiento son la concientización, la participación, la movilización, el acceso y el control.

### **Equipamiento público**

Espacio o edificio dotacional destinado a proveer de los servicios sociales de carácter formativo, cultural, de salud, de seguridad, recreativo y de bienestar social y a de prestar apoyo funcional a la administración pública y a los servicios básicos para la comunidad

### **Espacio público**

Es el conjunto de inmuebles públicos y los elementos arquitectónicos y naturales de los inmuebles privados, destinados por su naturaleza, por su uso o afectación, a la satisfacción de las necesidades urbanas colectivas que trascienden, por lo tanto, los límites de los intereses individuales de los habitantes.

### **Hito**

Elemento o espacio del territorio dotado de gran significado o símbolo representativo, que es reconocido y permite referenciar un lugar o su ubicación

### **Paisaje**

Es la imagen representativa de un lugar que se lee o percibe sensorialmente y que le da su identidad. Entendido como la percepción plurisensorial de un sistema de relaciones ecológicas, considerado como un recurso natural valioso cuya gestión y protección requiere tanto de un buen nivel de conocimientos como de una gran sensibilidad y reconocimiento de la valoración del entorno

### **Paisaje Urbano**

Vista, visión panorámica, fotografía, imagen perceptual de un entorno urbano, con sus elementos representativos que le dan la identidad y representatividad al lugar.

## **Marco normativo**

### **Ley 387 de 1997**

por la cual se adoptan medidas para la prevención del desplazamiento forzado; la atención, protección, consolidación y esta estabilización socioeconómica de los desplazados internos por la violencia en la República de Colombia. (COLOMBIANA, 2019)

### **Decreto 250 (2005)**

Por el cual se expide el Plan Nacional para la Atención Integral a la Población Desplazada por la Violencia y se dictan otras disposiciones, con objeto de establecer la política general del Gobierno y las líneas de acción para la prevención y la atención al desplazamiento forzado Interno en Colombia, que permita la restitución de los derechos y las obligaciones de las colombianas y los colombianos afectados por el mismo. (REFUGIADOS, 2010)

### **Ley 397 de 1997 Art 1**

Ordenamiento del territorio a disponer de instrumentos eficientes para orientar el desarrollo del territorio bajo su jurisdicción y regular la utilización, transformación y ocupación del espacio, de acuerdo con las estrategias de desarrollo socioeconómico y en armonía con el medio ambiente y las tradiciones históricas como también culturales. (TERRITORIAL, 2000)

**Ley 388 1997 art 5.**

Ordenamiento del territorio a disponer de instrumentos eficientes para orientar el desarrollo del territorio bajo su jurisdicción y regular la utilización, transformación y ocupación del espacio, de acuerdo con las estrategias de desarrollo socioeconómico y en armonía con el medio ambiente y las tradiciones históricas como también culturales. (TERRITORIAL, 2000)

**La Ley de Víctimas y Restitución de Tierras**

es un marco legal que exige la dignificación de las víctimas del conflicto armado otorgándoles prioridades en el acceso a los servicios sociales del Estado, mediante el establecimiento de una serie de medidas de atención, asistencia y reparación integral, frente a las diferentes afectaciones derivadas de los hechos victimizantes. (TODOS, 2019)

**Auto 251 de 2008**

que señala los riesgos y vulneraciones de los derechos de niños, niñas y adolescentes desplazados. (SOCIAL, 2019)

**Ley 70 de 1993**

reconoce el derecho a la propiedad colectiva, además de implantar mecanismos para la protección de su identidad cultural y de sus derechos como grupo étnico, así como fomentar su desarrollo económico y social, con el fin de garantizarles equidad frente al resto de la población del país. (CULTURA, 2019)

## Referentes

### Centro de formación integral provincia

Está ubicado en el Cerrito Valle del Cauca Colombia, corregimiento el placer vía a Cali En 1961, el “Ingenio Providencia S.A.”, fundó el CENTRO DE FORMACIÓN INTEGRAL PROVIDENCIA, la mayor obra social que tiene el sector azucarero en Colombia. El objetivo principal era proporcionar una educación de calidad a los hijos de sus trabajadores.

Para el desarrollo de este proyecto, el Ingenio asignó ocho hectáreas de terreno, donde opera actualmente este gran Centro. Cuenta con aulas equipadas para satisfacer las necesidades de los alumnos de Preescolar (Transición), de la Primaria Básica (1° a 5° grado), de la Secundaria Básica (6° a 9° grado), de la Media Técnica Vocacional (10° y 11° grado), de Tecnología y de carreras Universitarias. El Centro también cuenta con salas de informática, laboratorios, comedor, biblioteca, canchas deportivas, piscina, auditorio, taller de confección, talleres industriales y zonas de recreación.



Ilustración 1 Centro de Formación Integral Provincia. Fuente: Red Social del Centro de Formación

Asimismo, el Centro ha logrado ser autosuficiente, gracias a las diferentes unidades de negocio que proporcionan ingresos para invertir en educación. Al mismo tiempo, el Centro ofrece trabajo a más de cien mujeres, madres cabeza de familia.



Ilustración 2 Centro de Formación Integral Provincia. Fuente: Red Social del Centro de Formación a

de 4.000 personas en la zona de influencia bajo una moderna infraestructura con área aproximada de ocho hectáreas. Esto es posible gracias a la calidad en el trabajo, que se realiza internamente y a su principal trabajo la elaboración de uniformes. (PROVINCIA, 2019)

Servicios que ofrece este centro es educación básica, técnica y comercial, como también extensión académica y talleres industriales los cuales incorporan de manera integral con todas las personas que hacen uso (adultos, niños, niñas) y todo tipo de persona de bajos recursos que necesiten formarse para un mejor futuro.



Este proyecto involucra todas las personas de un hogar capacitándolas desde el niño hasta los padres, con servicios que ofrece intenta fortalecer la economía de la región y de las mismas personas por eso también ofrece trabajo para las personas adultas y así generar un índice de felicidad absoluta.

Su soporte económico depende de apadrinamiento de los niños para fortalecer la institución.



*Ilustración 3 Integración de La Familia. Fuente: Centro de Formación Integral Provincia*



### Parque río Medellín, Colombia

Es un proyecto de intervención y de renovación urbana del entorno del río Medellín para conectar la ciudad de forma eficiente con movilidad, espacio público, equipamientos complementarios e intervención ambiental. El proyecto se basa en: recuperar un cuerpo de agua, fortalecer la conectividad ecológica, diseñar con fundamento técnico el paisaje urbano, escoger las especies adecuadas para cada espacio, atraer y proteger la fauna, tejer la ciudad a través de senderos peatonales y ciclo rutas, disminuir los niveles de ruido y mejorar la calidad de aire, parecieran ser características estratégicas suficientes para determinar la contribución ambiental de un proyecto. (MEDELLIN, 2019)



Parque



<p>Moviliario</p>	
<p>Servicios complementarios</p>	 <p><i>Ilustración 4 Parque Sobre el Río Medellín. Fuente: EDU</i></p>

## Capítulo II

### Marco contextual

#### Región amazónica

Colombia posee 483.164 km<sup>2</sup> de territorio amazónico de seis departamentos: Amazonas, Caquetá, Guainía, Guaviare, Putumayo y Vaupés, y una fracción de los siguientes cuatro: Vichada (sur del municipio de Cumaribo); Meta (territorio completo de La Macarena y fracción de los municipios de Mapiripán, Mesetas, Uribe, Puerto Concordia, Puerto Gaitán, Puerto Rico, San Juan de Arama y Vistahermosa); Cauca (fracción del municipio de San Sebastián y el territorio completo de Piamonte y Santa Rosa); y Nariño (fracción de los municipios de Córdoba, Funes, Ipiales, Pasto, Potosí y Puerres). El área total de la región es de 483.163 km<sup>2</sup>. (CIENTIFICAS, 2019)



Ilustración 5 Político Administrativo de la Amazonia. Fuente: SINCHI

### Subregión amazónica

Posible dividir la región amazónica colombiana en cuatro subregiones, mutuamente diferenciales y contrastantes: Amazonia occidental, Amazonia noroccidental, Amazonia oriental y Amazonia sur. Este enfoque supera la visión que señala la gran homogeneidad regional y muestra que la Amazonia colombiana como región no presenta una clara integración socioeconómica y ambiental, siendo necesario, por tanto, hablar de un territorio socialmente construido, donde hay diversos dominios que tienen diferentes singularidades. Los límites actuales de estas subregiones, se trazan teniendo en cuenta la importancia de las especificidades ambientales, sociales y económicas determinadas por procesos de apropiación, ocupación y consolidación de la actividad antrópica, por la intensidad. (CIENTIFICAS, 2019)

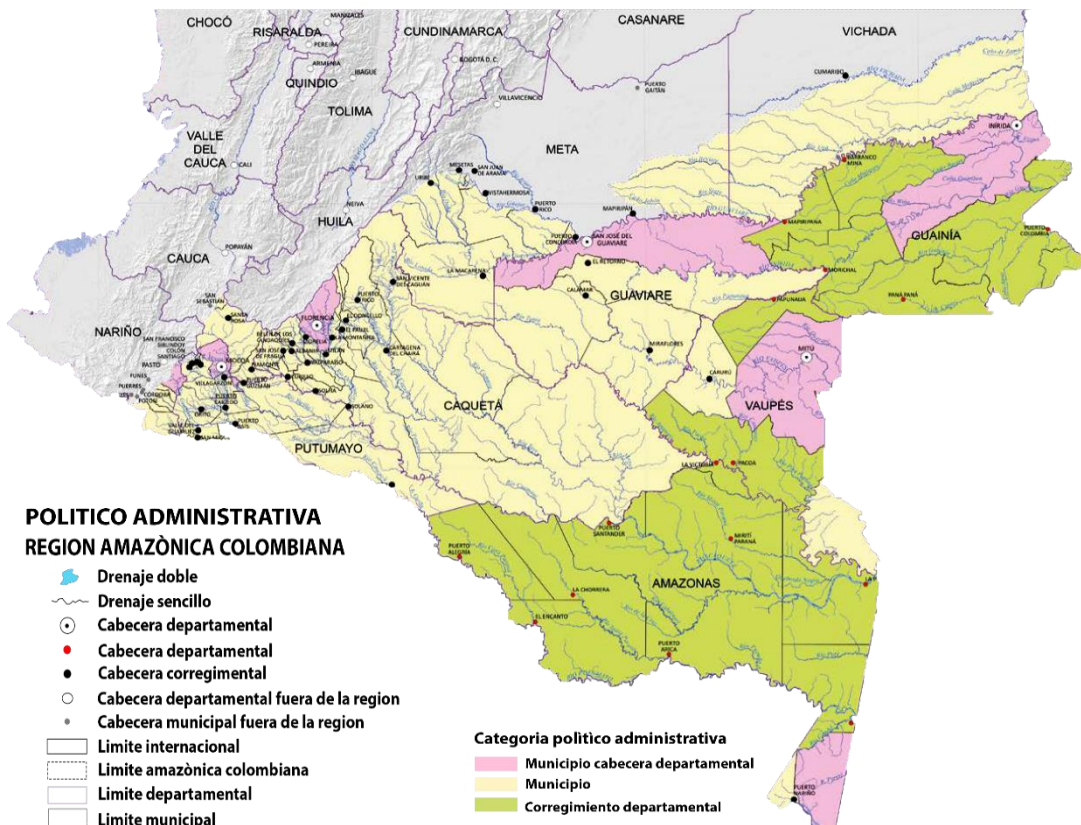

Ilustración 6 Subregión de la Amazonia. Fuente: SINCHI

### Selva amazónica colombiana

De acuerdo con los investigadores Murcia et al. (2014), se identificaron en la región 404.159,81 km<sup>2</sup> de bosques naturales, mantenidos sin grandes transformaciones, en el periodo 2010-2012. Los bosques fragmentados con pastos y cultivos y los bosques fragmentados con vegetación secundaria suman un total de 5.993,48 km<sup>2</sup>.

El área de la Amazonia selvática equivale al 80,86 % de la región. La permanencia de estas coberturas naturales se ve amenazada por el constante avance de actividades antrópicas al transformarlas en áreas de pastos, cultivos, construcciones urbanas e industriales y explotaciones mineras. (CIENTIFICAS, 2019)

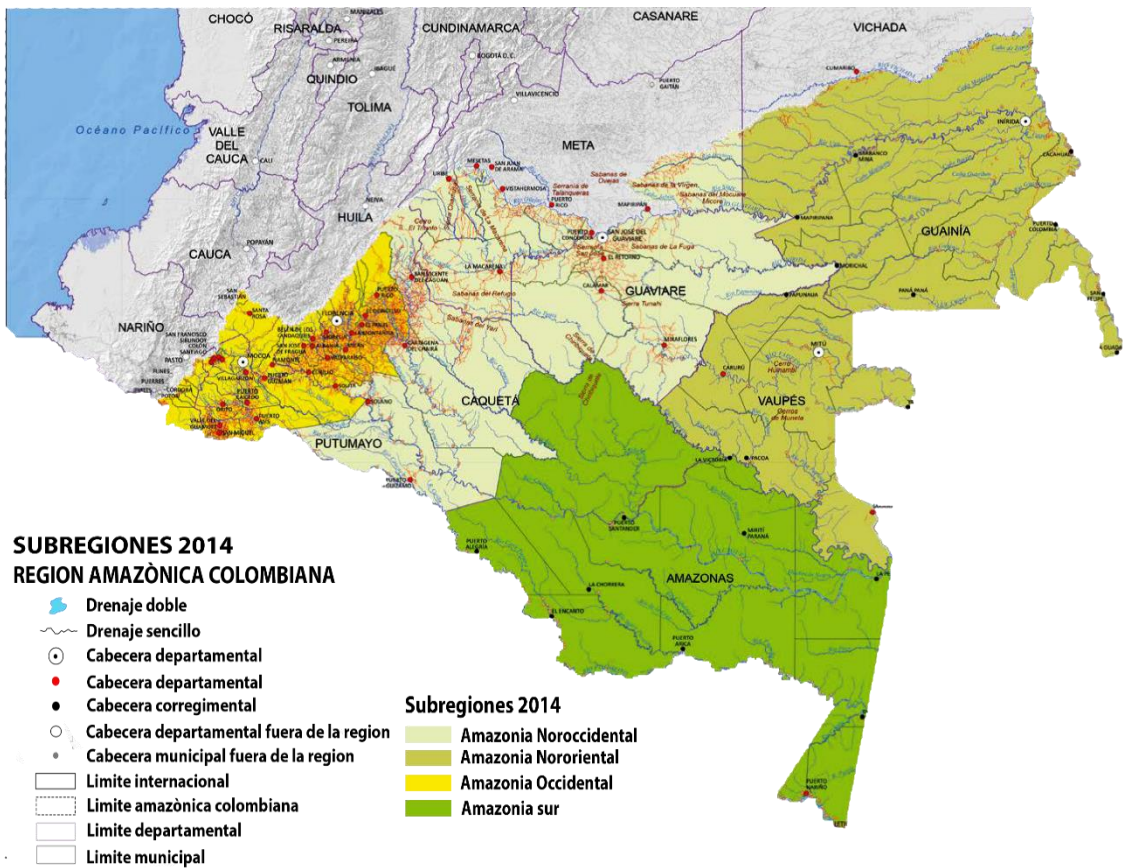

Ilustración 7 Cobertura de la Tierra en la Amazonia. Fuente: SINCHI

### Resguardos reservas y parques en la amazonia colombiana

El sistema de asentamientos de la región amazónica colombiana se entiende como una construcción social del espacio, en la medida que sobre cada tipo se despliegan diferentes lógicas de apropiación y uso del territorio, de segmentación y segregación de este y sus conglomerados humanos, explicables por el proceso histórico, político, económico, social y cultural. Trátase de fincas, pequeños pueblos rurales, asentamientos de comunidades indígenas, cabeceras municipales o ciudades, que sin lugar a dudas son construcciones sociales, identificables a través de los roles o funciones que predominantemente ejercen y que les permiten lograr identidad y funcionalidad en el territorio.

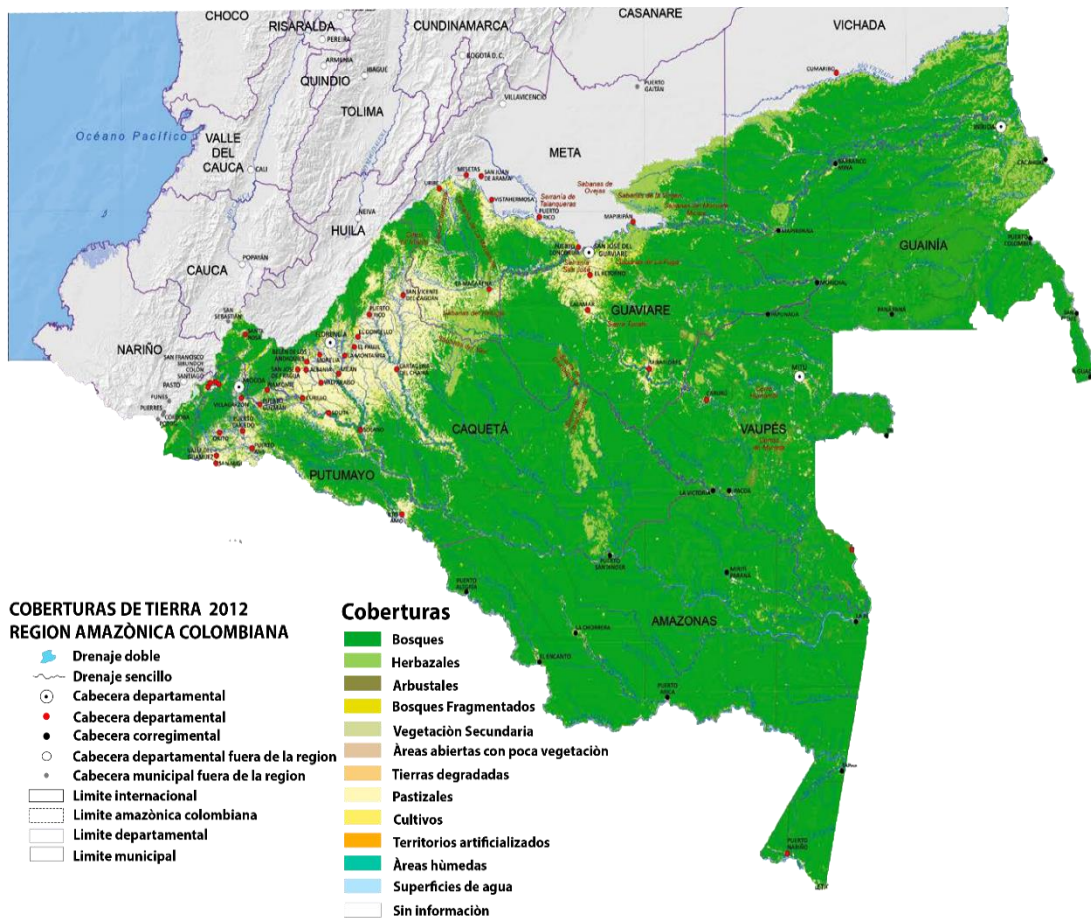

Ilustración 8 Resguardos y Reservas en la Amazonia. Fuente: SINCHI



### Población indígena y resguardos

La población indígena en la región amazónica, se concentran en su mayoría en pueblos ancestrales; esta población pluricultural y multiétnica abarcan 17% total de la población de la Amazonia colombiana, habitan 50 pueblos indígenas (Censo de 2005) que viven en su mayoría en extensos territorios de propiedad colectiva (resguardos), a los que la Constitución les otorga la condición de inalienables, imprescriptibles e inembargables. Existen 178 resguardos que ocupan cerca de 25 millones de hectáreas, es decir más del 50% del bioma amazónico colombiano. Estos territorios de resguardo en su mayoría mantienen una cobertura boscosa, en especial los que están lejos de la frontera de colonización. Conservación de la (Pacha Mama) madre tierra. (CIENTIFICAS, 2019)

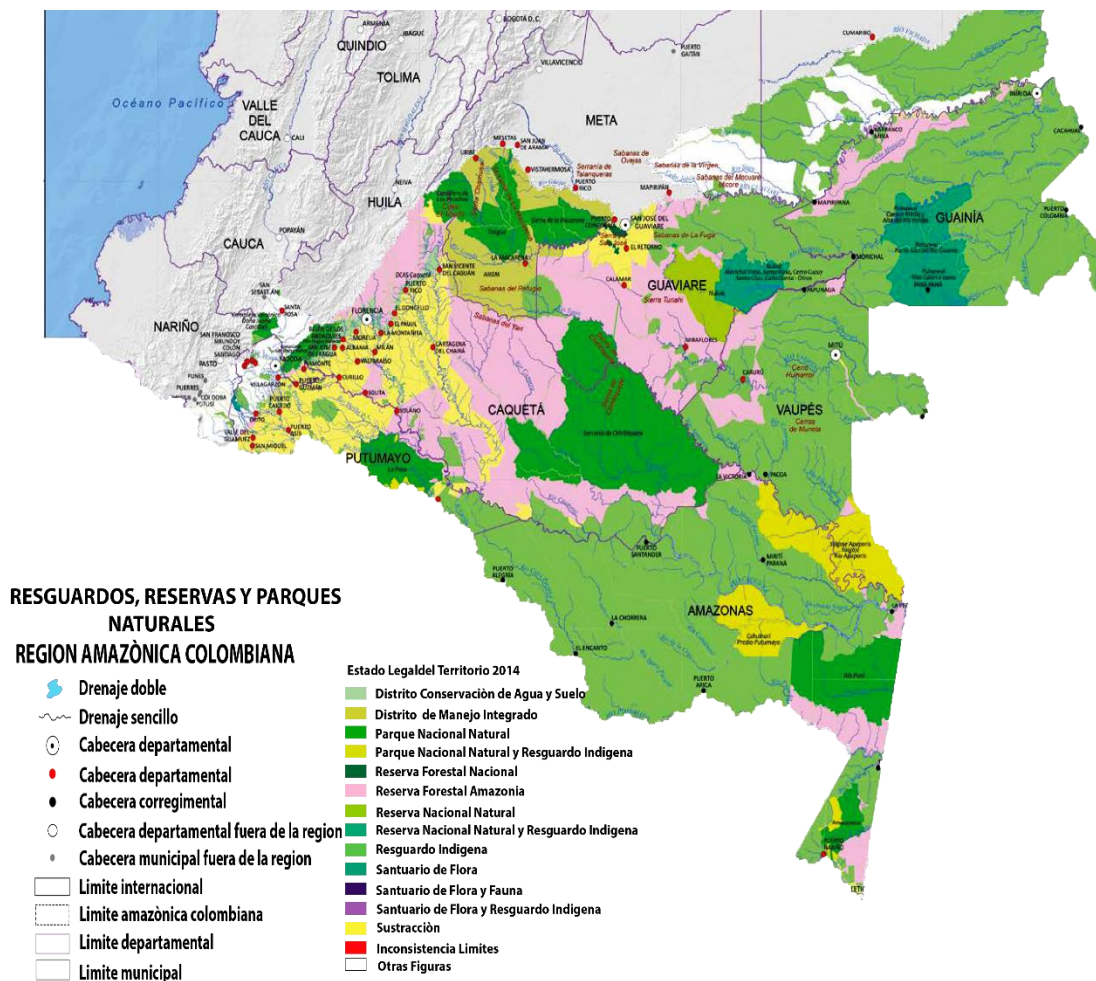

Ilustración 9 Proyección de la Población Indígena en la Amazonia. Fuente: SINCHI

**Eventos de violencia armada en Colombia**

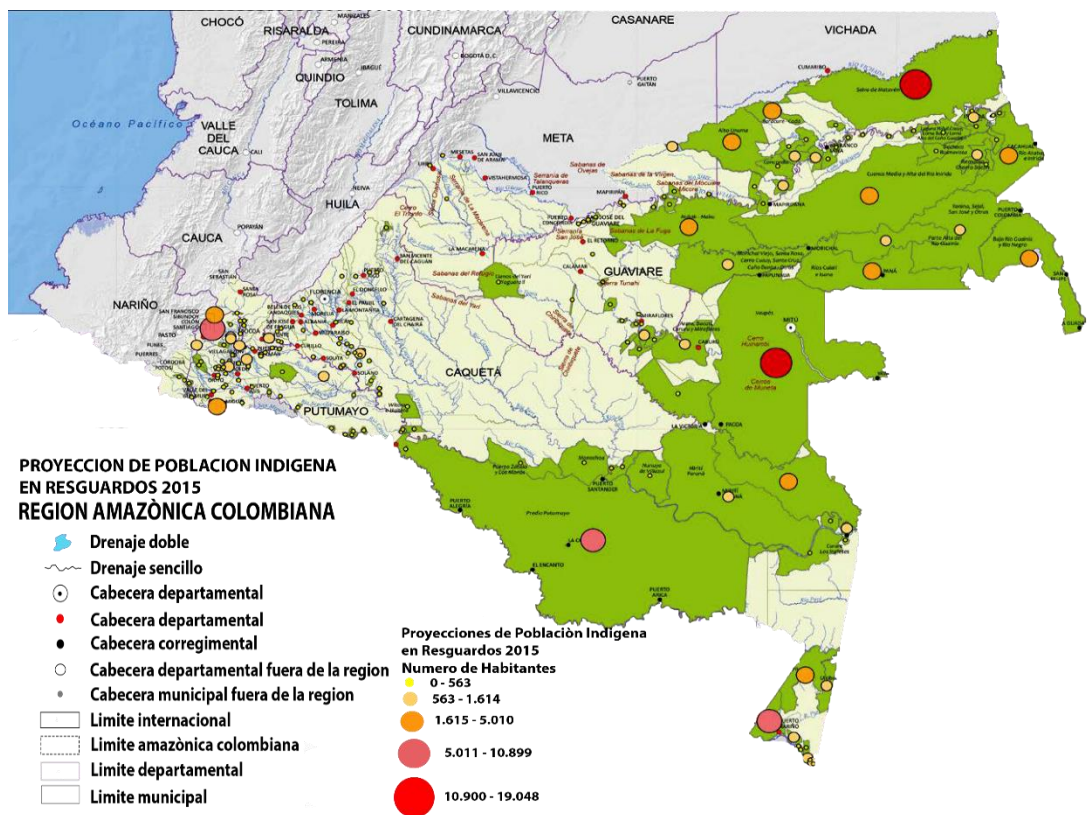
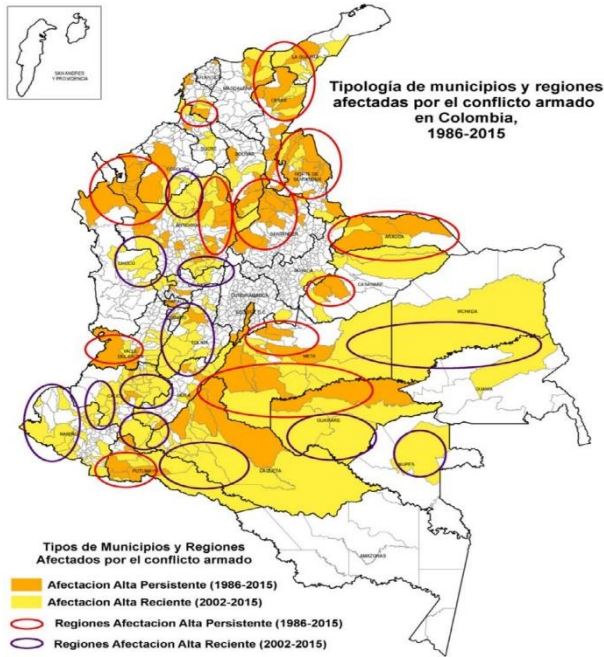

Este mapa podemos apreciar los departamentos que presentan mayor violencia de conflicto armado y estos enfrentamientos generar los mayores desplazamientos en Colombia, donde se afecta la integridad moral, física y psicológica de las personas.

*Ilustración 10 Tipo de Municipios y Regiones Afectados por el Conflicto. Fuente: LUIS GABRIEL SALAS*

**Zonas de constantes combates entre la fuerza oficial y guerrilla**

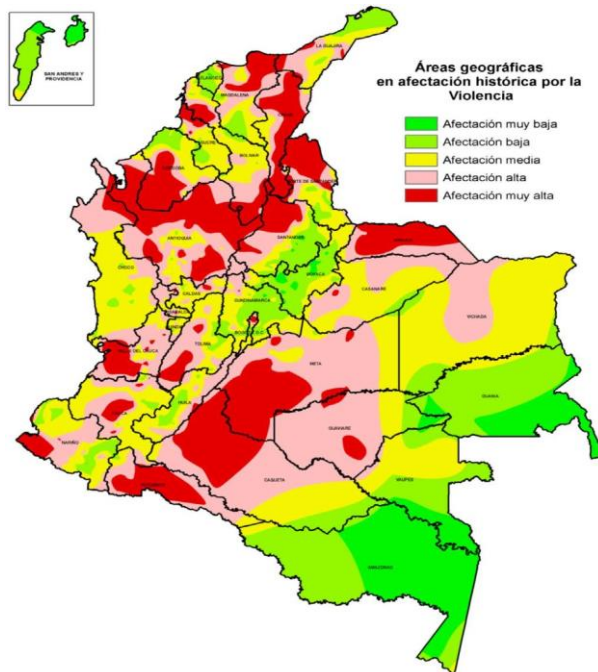

En este mapa podemos observar donde se presentan mayores enfrentamientos de la fuerza pública y los grupos subversivos se producen los mayores atentados contra la población civil por parte de los dos frentes y consigo incrementan potencialmente los desplazamientos.

*Ilustración 11 Afectación en Municipios por el Conflicto: Fuente: LUIS GABRIEL SALAS*

### Afectación territorial del conflicto armado en Colombia

En términos de afectación espacial, se muestra una serie de cuatro mapas llamados la geografía de la densidad del conflicto armado en Colombia. “Y podemos observar que para el año 2016 el conflicto en Colombia en disminuyo considerablemente, pero en la región amazónica aumento gradualmente con mayor incidencia en el departamento del putumayo debido a la lucha territorial por el cultivo y tráfico de sustancias psicoactivas como la (coca).



Ilustración 12 Dinámica del Conflicto Armado en Colombia. Fuente: LUIS GABRIEL SALAS

### Magnitud del desplazamiento en la amazonia

A pesar de ser la amazonia una de las regiones más despobladas, el conflicto allí Generado, abarca diversos aspectos de orden político, social, económico, cultural, ambiental y demográfico. Debido a la explotación de los recursos naturales, cultivos ilícitos, oportunidades laborales pero lo que ocasiona en su gran mayoría el desplazamiento es el conflicto armado que por décadas ha permanecido en la región amazónica y con mayor influencia en el departamento del putumayo por ser un territorio estratégico de conexiones y de producción ilícita como también sus exportaciones. (RUEDA, 1992)

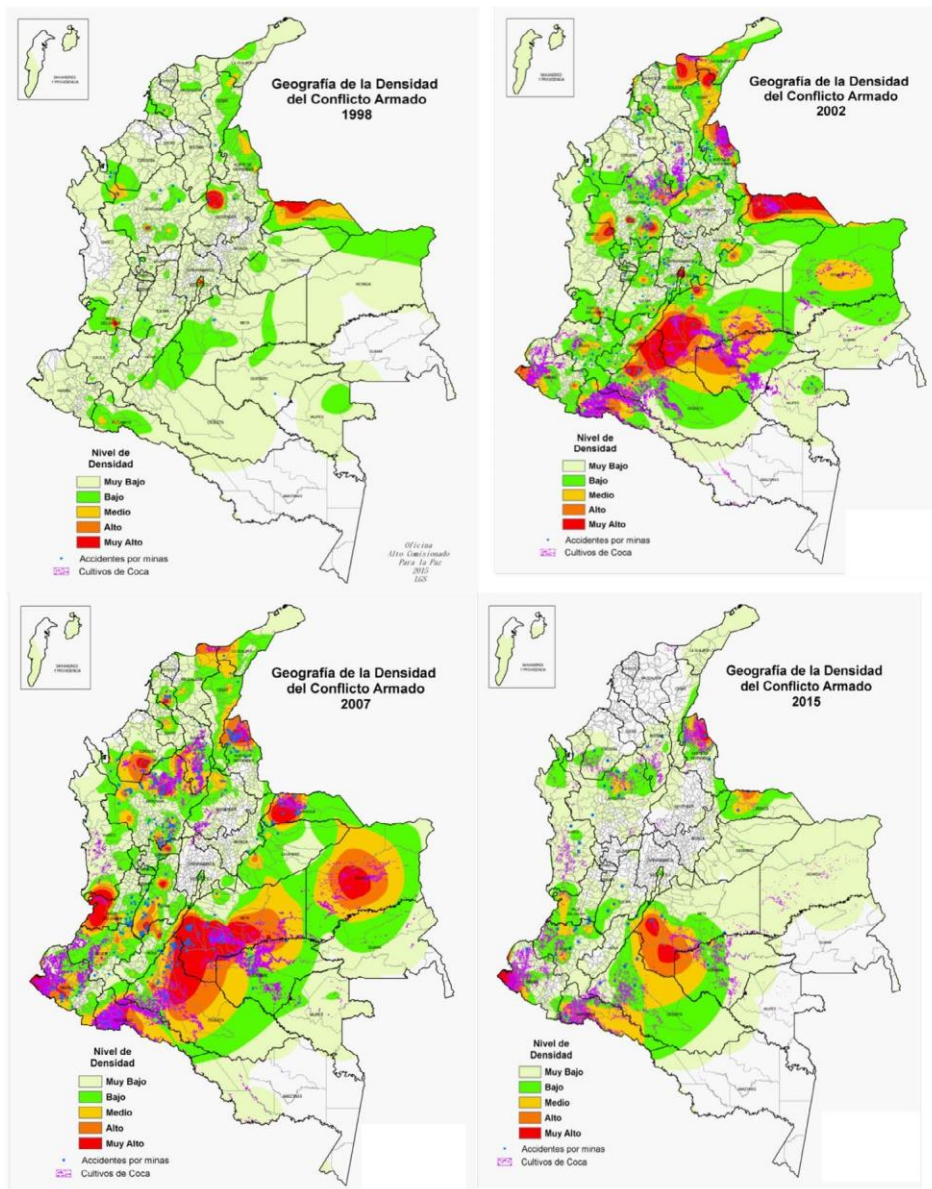

Ilustración 13 Magnitud del Desplazamiento en la Amazonia. Fuente: SINCHI

### **Concentración de la población desplazada en la amazonia**

El sistema de asentamientos de la región amazónica colombiana se entiende como una construcción social del espacio, en la medida que sobre cada tipo se despliegan diferentes lógicas de apropiación y uso del territorio, de segmentación y segregación de este y sus conglomerados humanos, explicables por el proceso histórico, político, económico, social y cultural. Trátese de fincas, pequeños pueblos rurales, asentamientos de comunidades indígenas, cabeceras municipales o ciudades, que sin lugar a dudas son construcciones sociales, identificables a través de los roles o funciones que predominantemente ejercen y que les permiten lograr identidad y funcionalidad en el territorio (SALAZAR, 2010)

Los centros urbanos que concentran el mayor número de habitantes, presentan la más importante oferta de servicios y equipamientos dentro del departamento, así como mayor desarrollo administrativo e ingresos de la Nación. Las ciudades escogidas por las personas en situación de desplazamiento cambian drásticamente la morfología urbana, debido que los asentamientos no son controlados muchas veces y comienzan a generar ciudades informales. En la región están: Florencia, San José del Guaviare, Leticia, Mocoa, Inírida y Mitú.

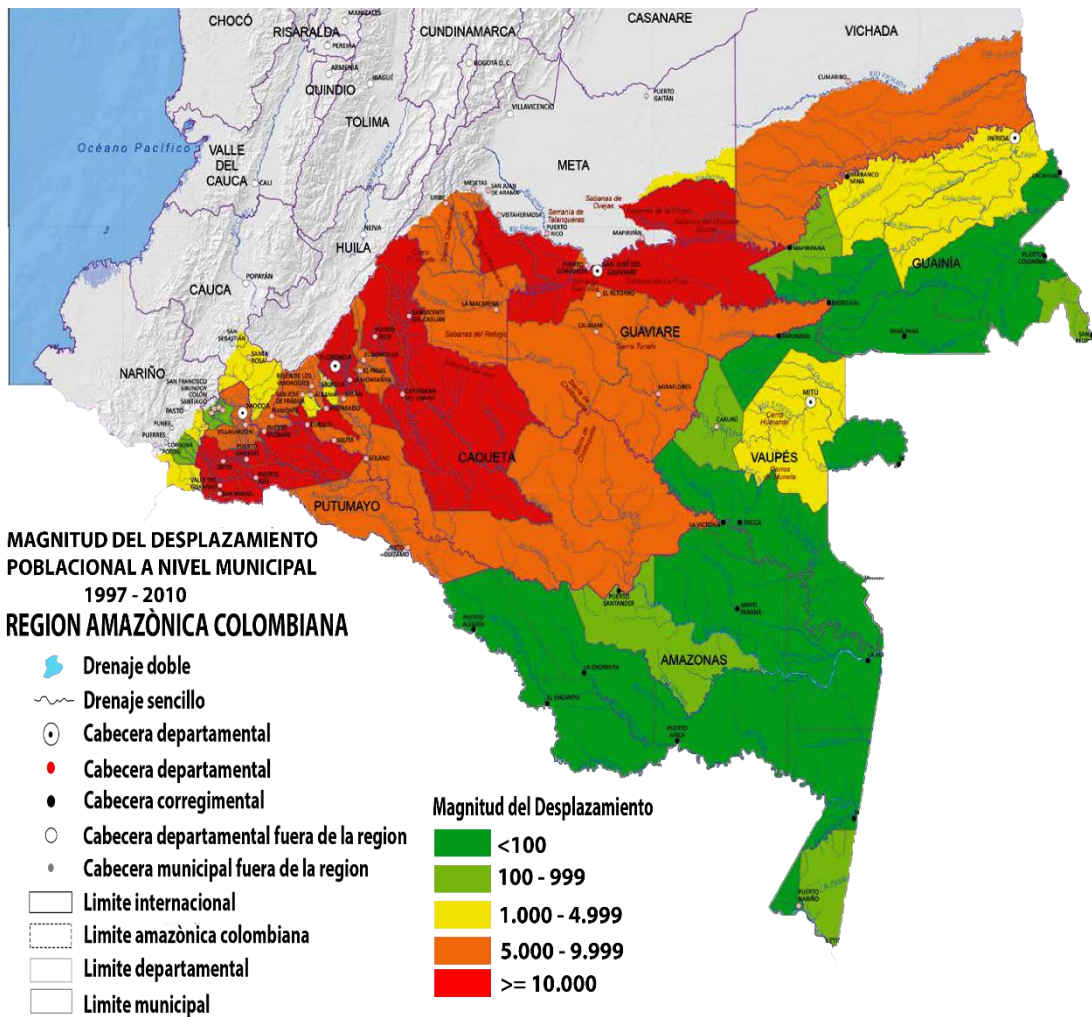

Ilustración 14 Capitales de la Amazonia. Fuente: SINCHI



Ilustración 15 Perdida de la Población Causada por el Desplazamiento en la Amazonia. Fuente: SINCHI

## Putumayo

El Departamento de Putumayo está situado en el sur del país, en la región de la Amazonía, localizado entre 01°26'18'' y 00°27'37'' de latitud norte, y 73°50'39' y 77°4'58'' de longitud oeste. Cuenta con una superficie de 25.648 km<sup>2</sup> lo que representa el 2.2 % del territorio nacional. Limita por el Norte con los departamentos de Nariño, Cauca y el río Caquetá que lo separa del departamento de Caquetá, por el Este con el departamento del Caquetá, por el Sur con el departamento del Amazonas y los ríos Putumayo y San Miguel que lo separan de las repúblicas de Perú y Ecuador, y por el Oeste con el departamento de Nariño.

El departamento del Putumayo está dividido en 13 municipios, 2 corregimientos, 56 inspecciones de policía, así como, numerosos caseríos y sitios poblados. Los municipios están agrupados en 7 círculos notariales con un total de 7 notarías, un círculo principal de registro cuya cabecera es Mocoa y una oficina seccional con sede en Puerto Asís. Tiene distrito judicial con sede en Pasto y dos circuitos judiciales con cabeceras en la capital y Puerto Asís. El departamento forma la circunscripción electoral de Putumayo. (PUTUMAYO G. D., 2015)

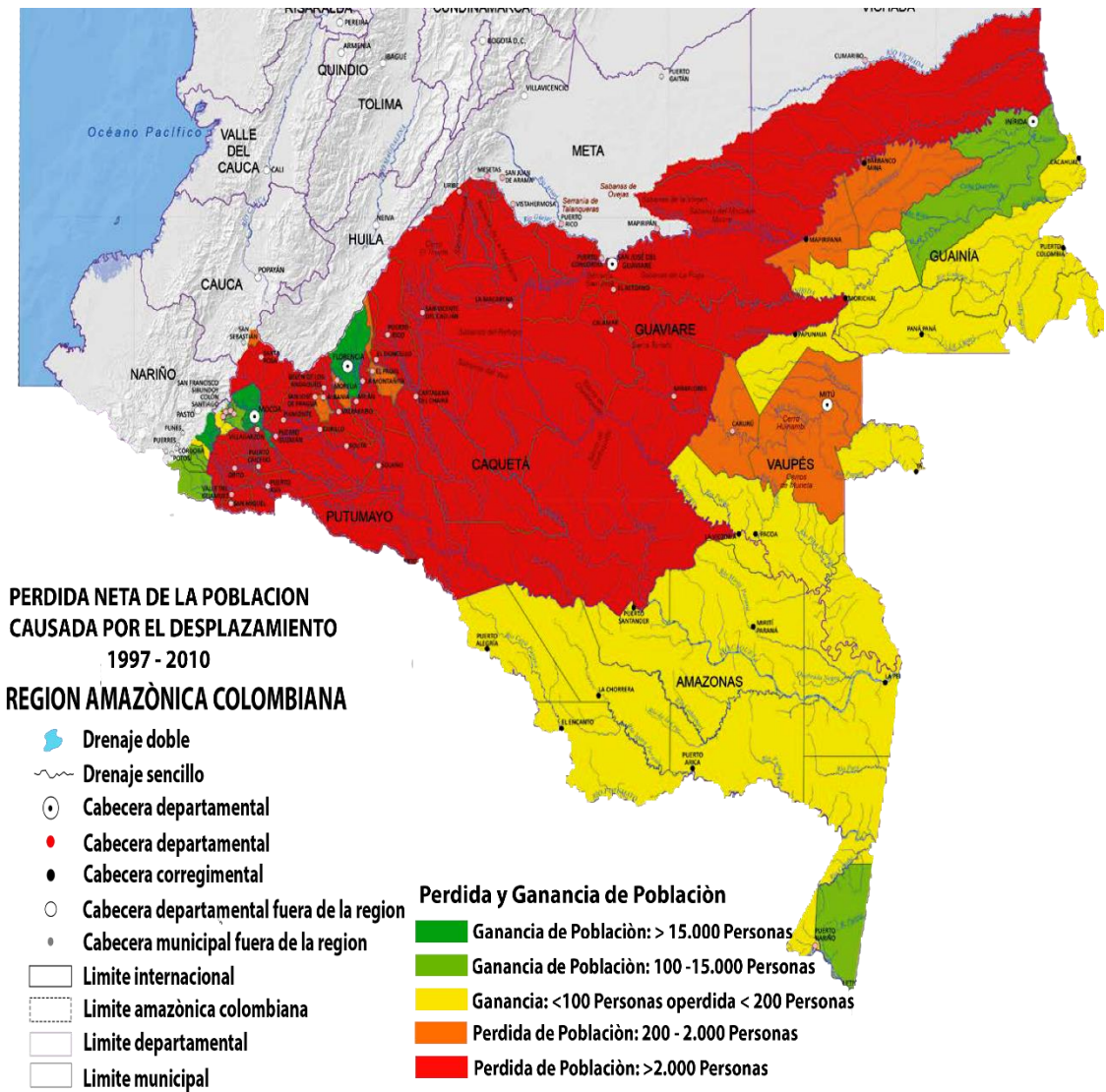

Ilustración 16 Nodos del Putumayo. Fuente: IGAC



### Vías de comunicación Putumayo

La infraestructura vial del departamento del Putumayo está reducida solo a la zona del piedemonte, y para sus comunicaciones con el occidente, cuenta con los caudalosos ríos que lo atraviesan en sentido oriente - occidente. Los caseríos y pequeños poblados están situados a orillas de los ríos que son utilizados como principales vías de comunicación. Cuenta con dos puertos fluviales de importancia, en Puerto Asís y Puerto Leguízamo.

El departamento solo cuenta con una carretera que une a Puerto Asís y Mocoa con el interior del país; otro pequeño tramo de carretera aparece en plena selva entre Taquíá y Puerto Leguízamo, que une los ríos Caquetá y Putumayo. El departamento cuenta con cuatro aeropuertos, situados en Puerto Asís, Villagarzón, Orito y Puerto Leguízamo. (PUTUMAYO G. D., 2015)



Ilustración 17 Vías de Comunicación del Putumayo. Fuente: IGAC

### Nodos, resguardos y bosques del Putumayo

Los procesos de ocupación territorial en regiones donde el bosque es todavía una fuente de riqueza han sido históricamente el origen de conflictos en Colombia. La región del Putumayo, rica en ecosistemas naturales, es actualmente un territorio donde el conflicto armado y los intereses de los actores sociales difieren en detrimento de los recursos valiosos para generar alternativas de desarrollo en un marco de sostenibilidad.

Desde una perspectiva forestal, el conflicto ambiental es bastante dramático, puesto que estos actores integran el escenario de la Reserva Forestal del Río Mocoa, en la cual la ilegalidad en la extracción de los recursos es algo tradicional, antes que un modelo de ordenamiento ambiental del territorio. A su vez, los resguardos indígenas que el Estado colombiano ha otorgado a las comunidades indígenas están cada vez más amenazados por una colonización forzada, en un marco de conflicto donde el narcotráfico y la violencia política han sido los factores que han determinado el aislamiento y atraso regionales. (BELTRAN, 2003)

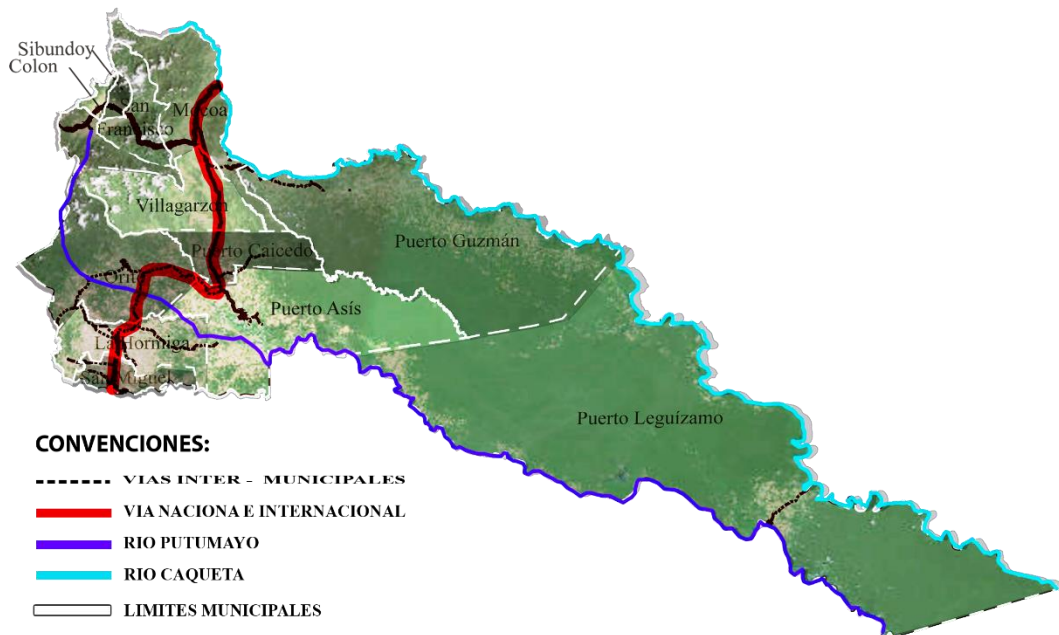

Ilustración 18 Resguardos y Bosques del Putumayo. Fuente: COORPOAMAZONIA, IGAC

## Economía del Putumayo

La economía del departamento del Putumayo está basada principalmente en la producción agropecuaria desarrollada principalmente en el piedemonte, y en la explotación de los recursos petroleros y forestales de su jurisdicción. Se destacan los cultivos de maíz, papa, plátano, la caña panelera, yuca, piña, chontaduro, caña de azúcar y en menor escala arroz, ñame, ajonjolí, hortalizas y frijol. La ganadería presenta grandes excedentes principalmente en el valle de Sibundoy, se desarrollan los aspectos lecheros y de cría, levante y ceba de vacunos.

En explotación petrolífera sin lugar a dudas, es el renglón más importante en los ingresos departamentales y su producto es transportado por el oleoducto transandino hasta el puerto de Tumaco, sobre el océano Pacífico. Existen yacimientos de oro de veta y aluvión en las formaciones geológicas del denominado Macizo Colombiano. (PUTUMAYO G. D., 2015)



Ilustración 19 Producción Económica en el Putumayo. Fuente: Elaboración Propia 2019

### Identificación del municipio

Nombre del municipio: Mocoa

NIT: 8000102891-6

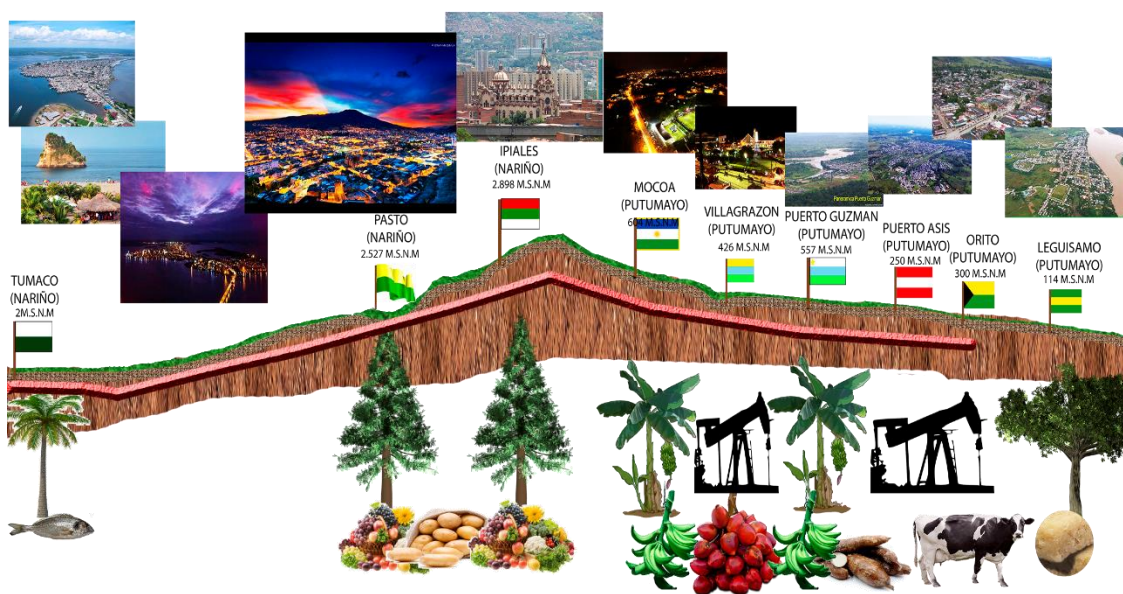
Código Dane: 86001

Gentilicio: Mocuense

Otros nombres que ha recibido el municipio: San Miguel de Agreda de Mocoa



Ilustración 20 Localización. Fuente: Atlas Colombia

## **Mocoa**

Es un municipio colombiano, capital del Putumayo. El piedemonte de la cordillera andina arroja a la ciudad de Mocoa, capital del departamento de Putumayo en la República de Colombia. Fundada el 29 de septiembre de 1563 por el Capitán Gonzalo H Avendaño.

El Municipio de Mocoa está ubicado en la parte norte del Departamento del Putumayo, fisiográficamente comprende una variada gama de geoformas que van desde Laderas altas de cordillera hasta planicies ligeramente onduladas. De su área total, 1.263 kilómetros, la mayor extensión comprende zonas de montaña, correspondientes a Laderas Altas de Cordillera, cuyas características geomorfológicas son pendientes mayores al 75%, valles en V y suelos superficiales.

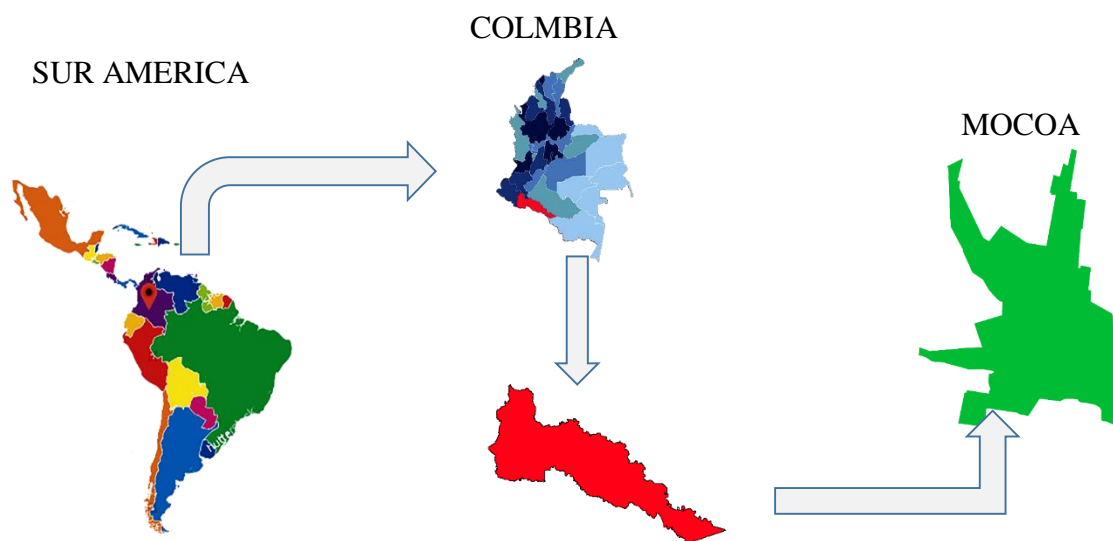
## **Cultura**

El carnaval de Mocoa, la máxima expresión cultural, es una tradición de ancestro sureño. Los colonos que poblaron la ciudad de Mocoa, en su mayoría eran de origen Nariñense y trajeron sus tradiciones y costumbres como festejos navideños y el carnaval de Negros y Blancos propio del departamento de Nariño. Desde aquellos tiempos se practicaban estas costumbres; solo a partir de 1970 se da comienzo a una serie de carnavales sucesivos organizados por la junta directiva. (MOCOA, 2019)

La cultura de Mocoa interpreta el sentir de las personas, también el arte reflejado en diferentes disciplinas como (baile, danza, pintura y escultura) que se llevan a cabo durante 7 días que comienza a finales del año y terminan en la primera semana de enero, este carnaval folclórico multicolor abre las puertas para incrementar el turismo y con ello potenciar la economía de la ciudad.

Diez años después se denominó el Carnaval Folclórico de Mocoa, conserva la identidad cultural de los habitantes, a la vez conservando el arraigo Nariñense. Hoy en día se requiere fortalecer el carnaval, teniendo en cuenta la multiculturalidad de las gentes sin descuidar sus raíces. De este modo el año 2002 se creó la Corporación de Cultura, turismo y Carnavales de Mocoa. (MOCOA, 2019)



*Ilustración 21 Carnaval folclórico Mocoa. Fuente: José Luis Marín*

Por otro lado, también se celebra el carnaval indígena que se ubica entre los meses de febrero y marzo donde se puede apreciar la esencia y el disfrute de las personas integrándose con la comunidad de colonos haciendo participe a la ciudad de diferentes eventos que se realizan durante una semana.



*Ilustración 22 Carnaval Indígena de Mocoa. Fuente: Alcaldía Mocoa*

## Economía

La Actividad principal de los habitantes del Municipio de Mocoa radica en la agricultura con una gran variedad de productos como: el maíz, plátano, yuca, caña panelera, frutales como piña y cítricos. La Ganadería, este sistema es de una gran importancia ya que hay unas 27.000 Hectáreas en potrero y corrigiendo las tecnologías utilizadas, puede impulsarse procesos de fabricación de lácteos. (MOCOA, 2019)

La economía en Mocoa es muy dinámica por la ubicación geológica y estratégica del municipio en relación al departamento, ya que se conecta con dos vías arteriales nacionales e internacionales, que le permite aprovechar su territorio para brindar, turismo, hospitalidad, exportaciones de materia prima e intercambio cultural. Esta relación con los diferentes departamentos y también países hace de Mocoa un nodo articulador de comercio que impacta directamente en el contexto local y nacional.



*Ilustración 23 Producción Económica Mocoa. Fuente: Plaza de Mercado*

El comercio ya que por ser la capital administrativa del Putumayo se ha concentrado gran cantidad de establecimientos comerciales como son de productos alimenticios; vestuario, cacharrerías, misceláneas, floristerías y artesanías; artículos para el deporte en general, calzado; Concesionarios de

Motos Yamaha, Motos Suzuki, Motos Jialing, Motos Kawasaki, etc. En gran parte constituye un generador de trabajo y de ingresos para la población. Debido a ser Capital del Departamento, gran parte de personas se dedican a laborar en las diferentes entidades Públicas existentes como son la Gobernación, Corpoamazonia, Alcaldía, Procuraduría, Fiscalía, Contraloría, INCORA, Secretaría de Educación, Bancos, Cooperativas, Fondos de Empleados, entre otras. (MOCOA, 2019)

**Vivienda**

En el municipio de Mocoa las viviendas que más predominan en la zona urbana son en construcciones de una planta, pisos en cemento y baldosín, muros en mampostería, cubierta en teja de barro, andenes y sardineles y en la zona rural en un porcentaje mínimo se encuentran viviendas en madera con características de casas de campo.

Según datos del plan maestro de acueducto y alcantarillado en la ciudad de Mocoa existen las siguientes viviendas y lotes; viviendas 3.693 y lotes 848. Actualmente se están desarrollando programas y proyectos de construcción y adjudicación de Vivienda de Interés Social <VIS> sustentados en la formulación y presentación de un Plan Sectorial de VIS, el cual debe enmarcarse dentro del marco de las políticas de Ordenamiento Territorial incluidas en la Ley 388 de 1997 y su posterior. (COORPOAMAZONIA, 2019)

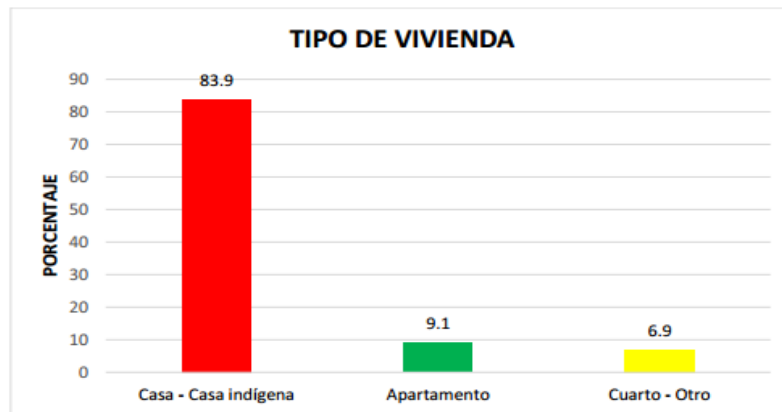

Fuente: DANE, Censo 2005

Grafico 13 Tipo De Vivienda Mocoa. Fuente: DANE



	<p>La vivienda ancestral de Mocoa- Putumayo, se caracteriza por ser una maloca realizada con material propio del lugar como (paja, guadua, madera rolliza y acerrada y pisos en machinbre o en tierra cruda).</p> <p>La vivienda típica es aquella que las personas pueden o están al alcance de sus ingresos pero que no tiene una infraestructura y acabados muy adecuada porque sus partes económicas no les permite ese alcance. Esta vivienda varía entre 1 y 2 pisos.</p>
	<p>Los apartamentos que se realizan en Mocoa son ocupados en su mayoría por comerciantes de la región ya que tienen mejores ingresos y por ende gozan de una mejor vivienda con comodidades muy diferentes a las anteriores.</p>
	<p>Los inquilinatos no gozan de buena comodidad, pero en cuestión estos son utilizados por estudiantes, personas de bajos recursos; ya que son económicos comparándolos con los apartamentos.</p>



Estas son la invasiones que se dieron en Mocoa, por parte de las personas afectadas y que quedaron en extrema pobreza a causas de la avalancha ya que les toco invadir por que el estado las fue sacando de los albergues a muchos dejándolos a su suerte sin importar como podrían subsistir

**Mocoa contextualización**

En Mocoa – putumayo. La población desplazada a lo largo de su historia con el conflicto armado ha llegado en los últimos 20 años a formar el 60% aprox de la población total del municipio de los 40.731 habitantes equivaliendo a 24.438,6. Y que han conformado barrios como: José Homero, Sauces, Peña, Pablo VI y otros barrios que fueron afectados gravemente en la avenida torrencial del 31 de marzo 2017 como: San Miguel, Los pinos, Laureles, San Fernando.

Todos estos acontecimientos de riesgos y mala planificación urbana se deben a la llegada masiva de personas a la ciudad producto del desplazamiento. (MELENDEZ, 2019)

**Mocoa asentamientos de la población desplazada**



**invasión Guaduales impacto urbano 2005**



**invasión José Homero google maps 2016**



**invasión San Miguel 2016**



**invasión la Peña google maps 2016**



*Ilustración 24 Asentamientos de Personas Desplazadas en el Casco Urbano Mocoa. Fuente: Elaboración propia a partir de datos del IGAC, GOOGLE MAPS*

La población de estudio que principalmente beneficia el proyecto es la del asentamiento villa rosa, de tal forma se realizó una encuesta de algunos ítems para poder determinar las principales necesidades y dinámicas que tiene esta población.



Grafico 14 Investigación Puntual de la Población Beneficiada. Fuente Elaboración Propia 2019

**Asentamientos de personas desplazadas en la zona rural**

Según proyecciones del DANE, para el año 2013, del total de los 40.579 habitantes del municipio de Mocoa, 32.291 personas residen en el área urbana (80%), y 8.288 personas (20%), se ubican en el área rural, distribuidas en cinco Inspecciones de Policía: Yunguillo, Condagua, Mocoa, El Pepino y Puerto Limón, lo que arroja un Índice de Ruralidad (IR) por distribución poblacional del 20%. (DESARROLLO, 2018)

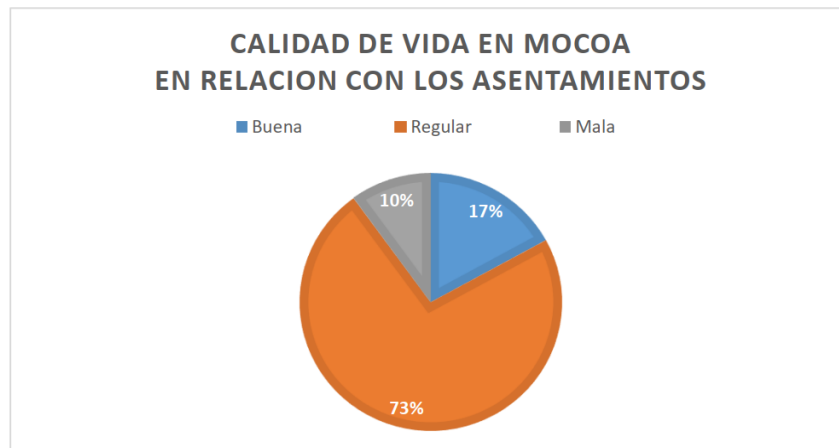
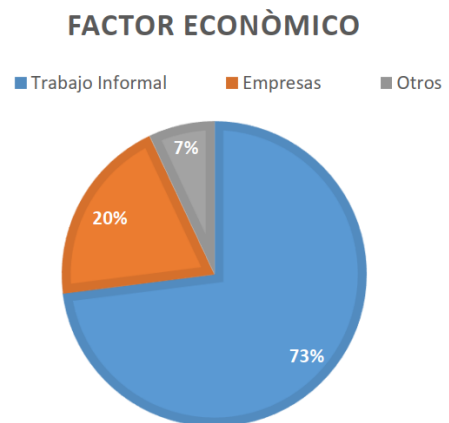
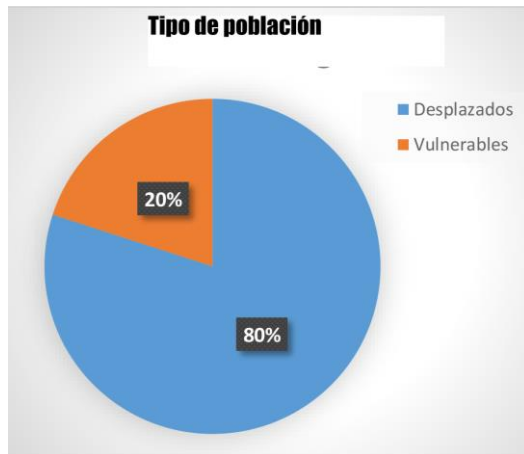
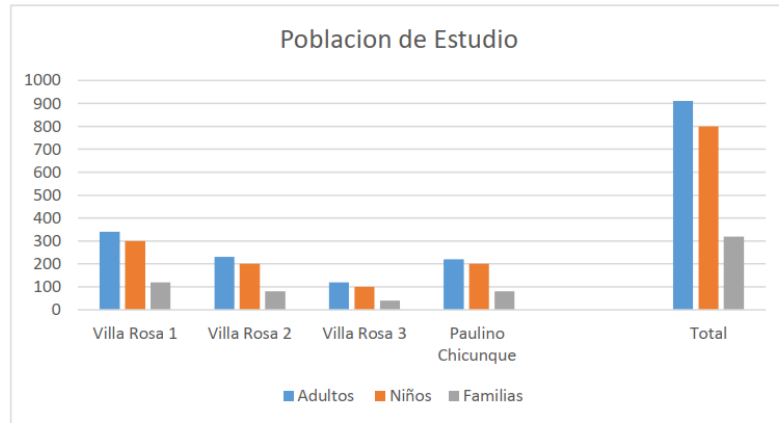
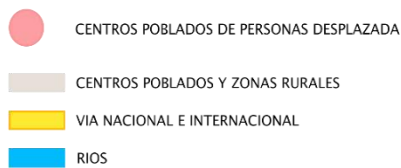
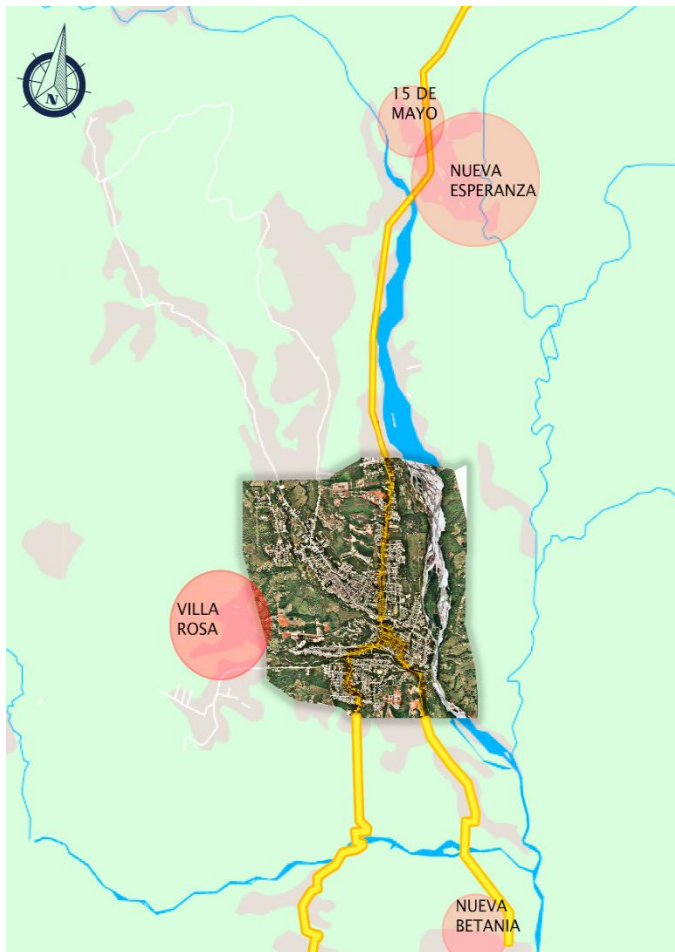

La población rural en su mayoría se compone de gente desplazada.

Asentamiento 15 de mayo: 110 familia para un total de 470 persona

Asentamiento Nueva Esperanza: 324 familias para un total de 1420 personas

Datos suministrados por el presidente de la junta por medio de una entrevista.

*Ilustración 25 Asentamientos de Personas Desplazadas Mocoa. Fuente: Elaboración Propia a partir de datos del IGAC, GOOGLE MAPS*

### Movilidad Mocoa

Sistema principal nacional que sirve de soporte para la interrelación de Mocoa y el bajo Putumayo con el resto del país y también con el ámbito internacional.

Sistema secundario regional que integra al municipio con el resto de la estructura municipal del bajo y el alto Putumayo.

Sistema terciario veredal que agrupa y articula con su centro todos sus territorios políticos o rurales. (TERRITORIAL, 2000)



Ilustración 26 Movilidad Mocoa. Fuente: P.B.O.T

## Equipamientos Mocoa

Mocoa cuenta con un hospital de segundo nivel localizado en el barrio José

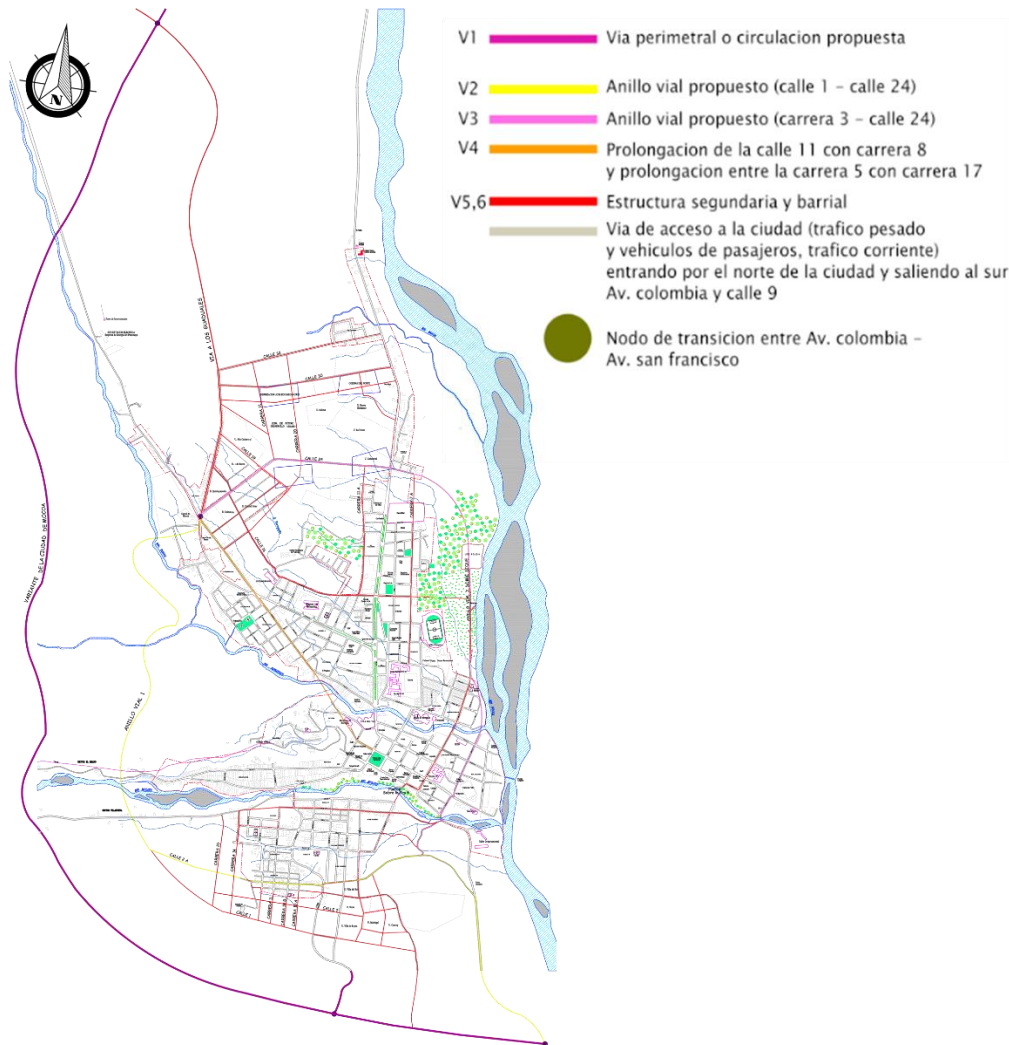
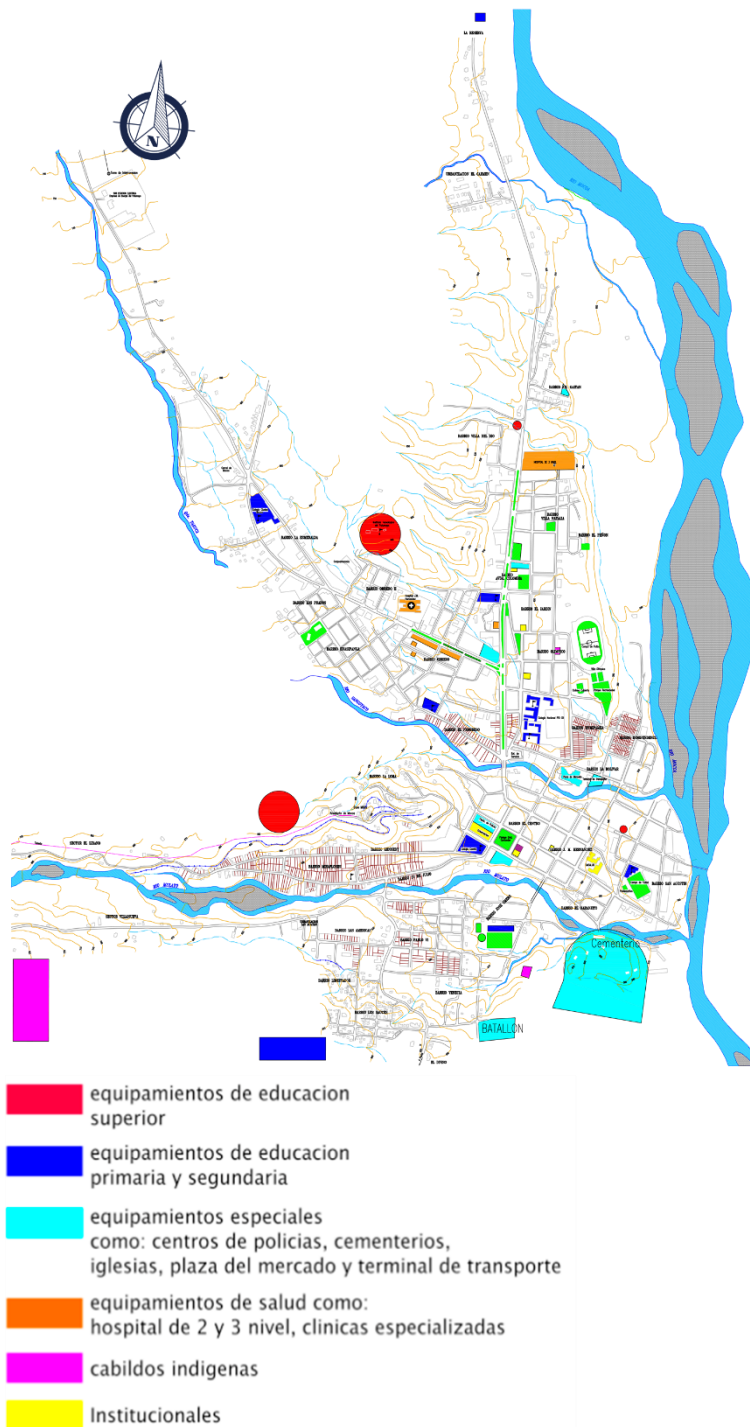

María Hernández, dicho hospital no presta su servicio adecuado debido a las diferentes falencias presentadas internamente lo cual requiere en su mayoría de traslados a otros municipios o departamentos por tratamientos en materia de salud. localizar nuevos equipamientos de escala zonal con el fin de potenciar el ordenamiento y las funciones de centralidad en zonas estratégicas dentro del tejido residencial.

(TERRITORIAL, 2000)

Ilustración 27 Equipamientos Mocoa. Fuente: P.B.O.T

### Espacio público

En Mocoa putumayo el espacio público está en constante deterioro, por falta de intervención pública los pocos proyectos de intervención urbana no han ayudado a incremento del espacio público efectivo por eso se encuentra en un índice de 0.54 m2 por habitante. (TERRITORIAL, 2000)



Ilustración 28 Espacios Públicos Mocoa. Fuente: P.B.O.T



## Usos del suelo Mocoa

Zona 1 nor occidental - Zona 2 nor oriental - Zona 3 central - Zona 4 sur

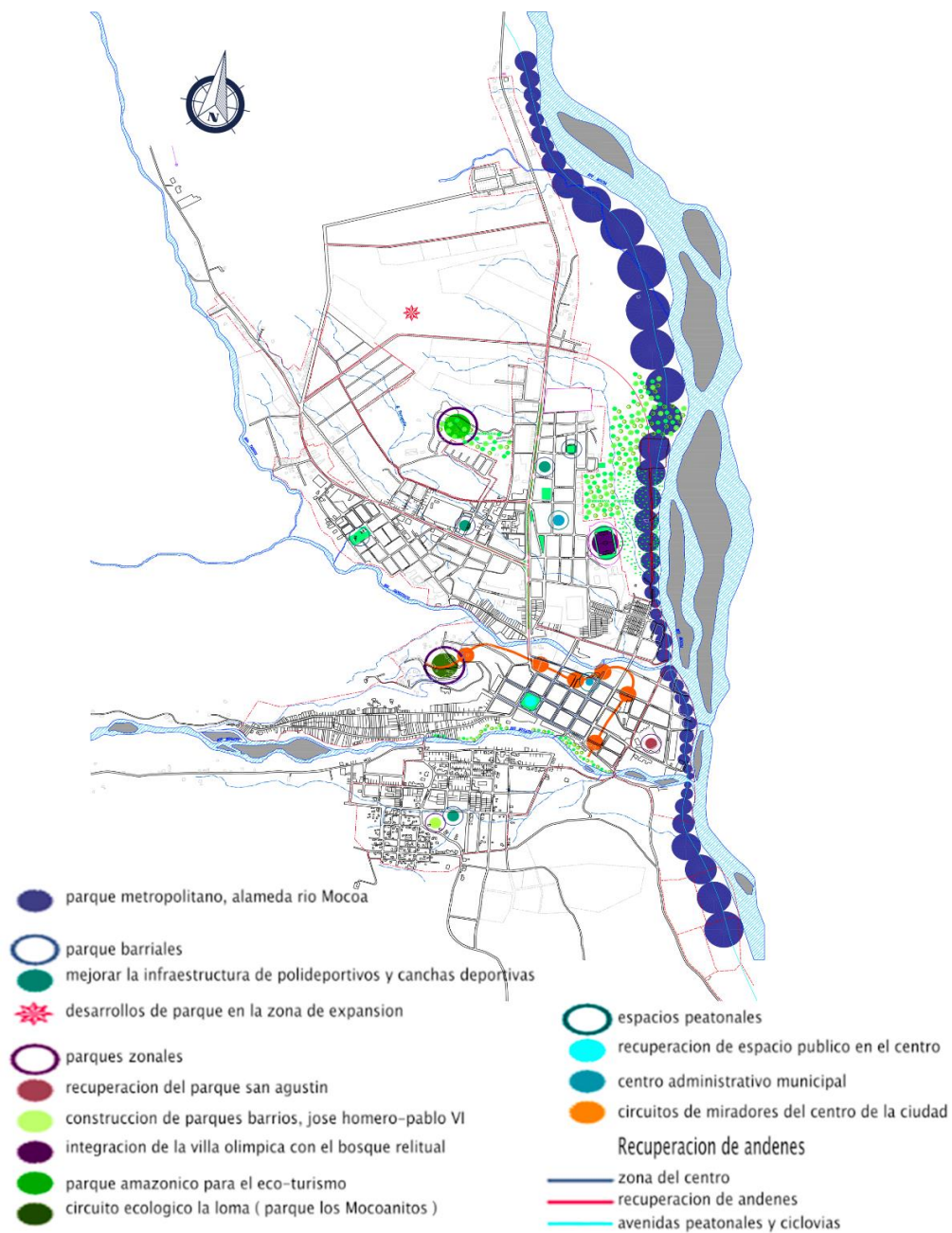
Zona 1: Residencial como uso principal para esta zona debido a la gran dinámica actual y futura.

Zona 2: como uso principal está el residencial y el institucional y de servicios, estructurando las dinámicas de transformación que han venido implantándose en a lo largo del tiempo.

Zona 3: como uso principal está el institucional y de servicios, también principal, pero con una dinámica diferente al de las demás zonas está el uso residencial, esta zona es la que presentara mayores actividades y flujos debido a la importancia institucional que podría robustecerse más.

Zona 4: Residencial como uso principal debido a la gran dinámica actual y futura, al contar con zona de expansión debe aplicarse políticas de consolidación y de desarrollo de este uso ya que este es uno de los sectores más fragmentados de todo el casco urbano, por consiguiente, debe canalizarse el crecimiento inicialmente en el área habitada y posteriormente en las áreas destinadas para la expansión. (TERRITORIAL, 2000)



Ilustración 29 Usos del Suelo Mocoa. Fuente: P.B.O.T

**Tratamientos del suelo Mocoa**

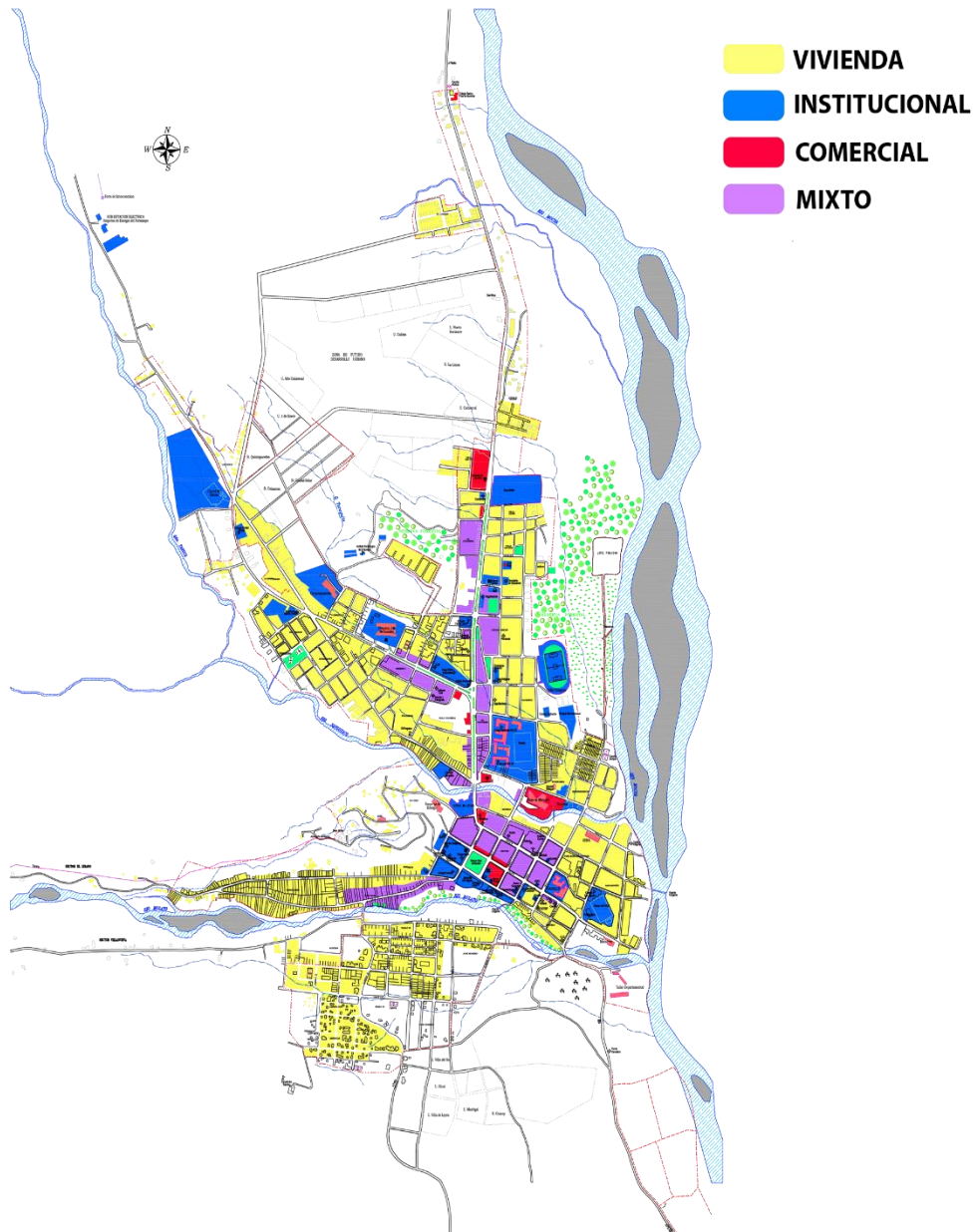
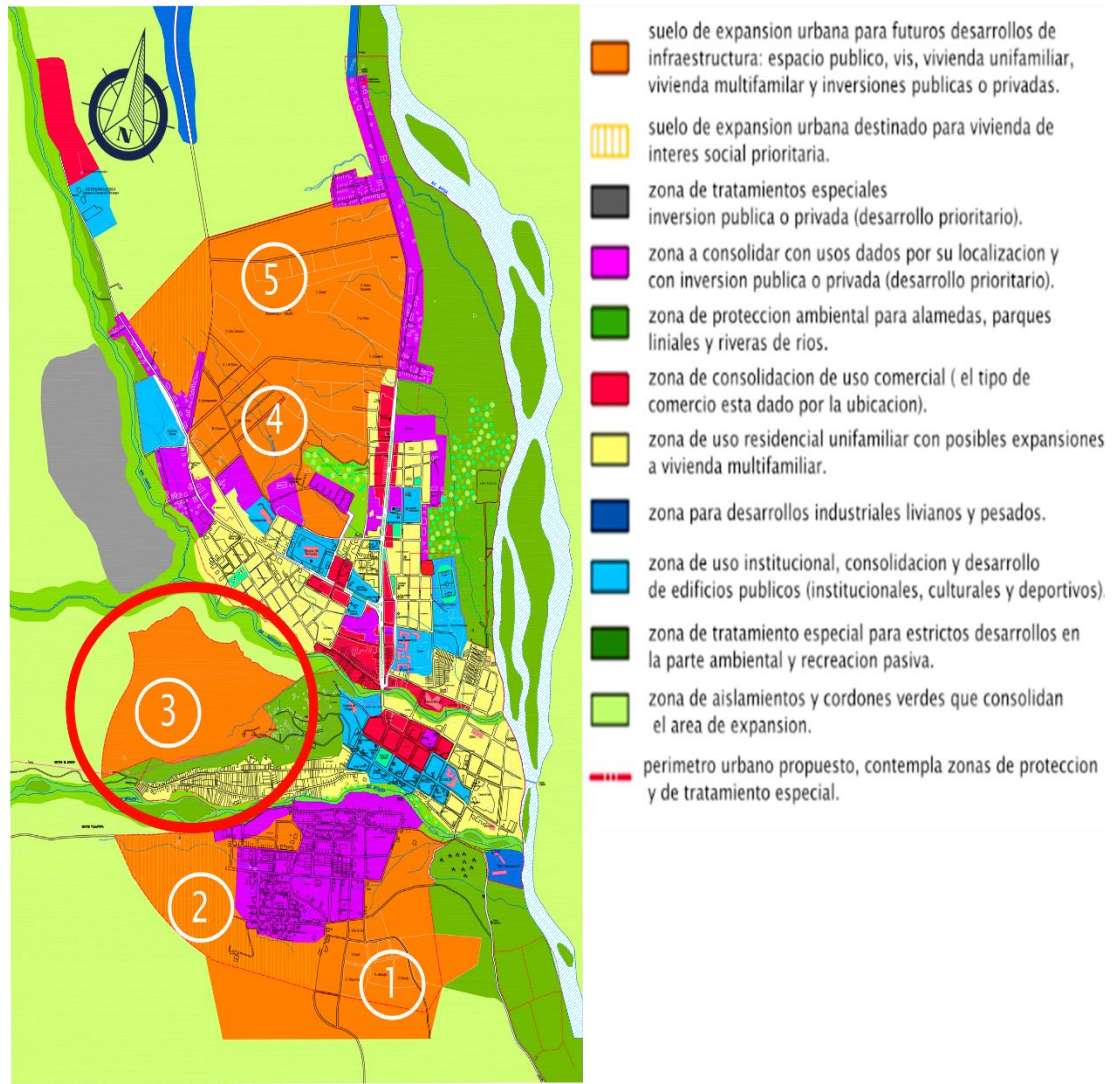

*Ilustración 30 Tratamientos del Suelo Mocoa. Fuente: P.B.O.T*

En el área de expansión tres encerrada en el círculo rojo se ubica el proyecto para la integración y desarrollo de las personas desplazada del municipio de Mocoa; en el plan de ordenamiento que se encuentra en proceso de estudio considera esa zona como área nueva urbanizable. Dado esto la administración municipal dotara de los servicios básicos pertinentes para su funcionamiento. (MUNICIPAL, 2019)

### Contexto inmediato



Ilustración 31 Vista Aérea del Contexto Inmediato. Fuente: COORPOAMAZONIA



Ilustración 32 Perfiles De Contexto Inmediato Propuestos Por el sector. Fuente: Elaboración Propia

## Topografía lote

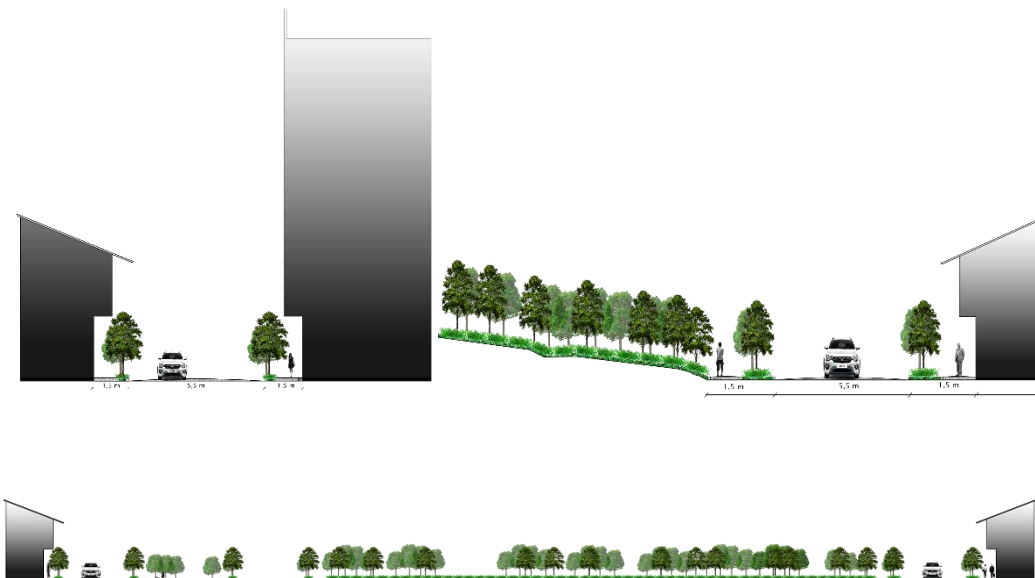
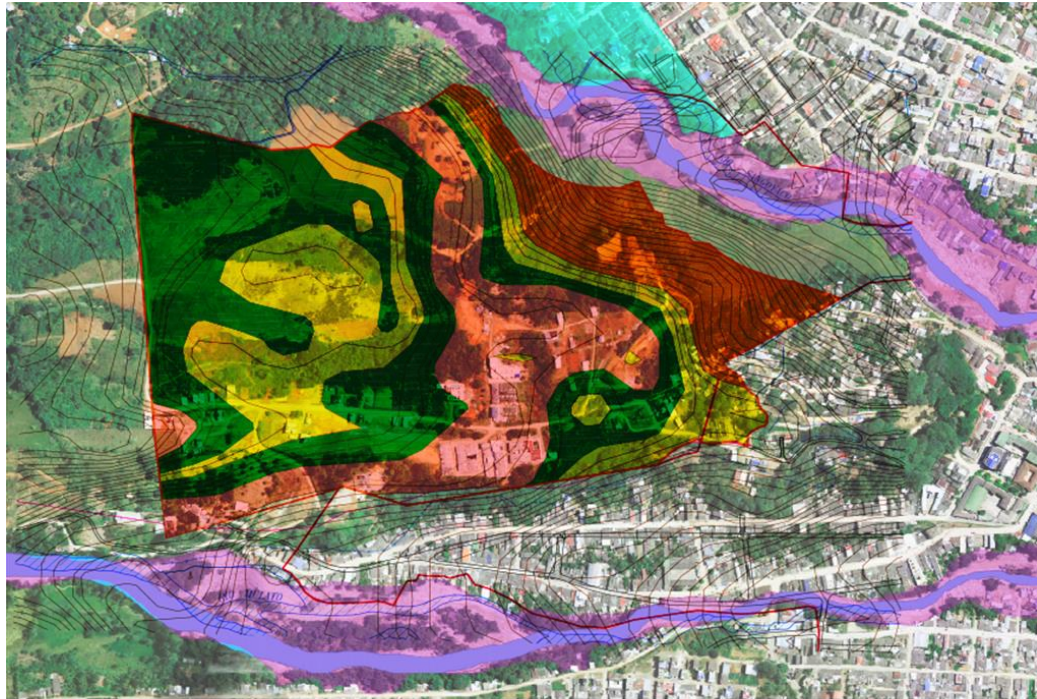

*Ilustración 33 Topografía del Lote. Fuente: Elaboración Propia A partir de Datos de COORPOAMAZONIA*

La identificación topográfica que se realizó es con un objetivo de ver cómo se puede disminuir el movimiento de tierra para que el proyecto no incremente costos si pudiera ejecutarse, por otro lado, la ubicación más estratégica que permita la accesibilidad de las personas beneficiarias.

## Entorno inmediato

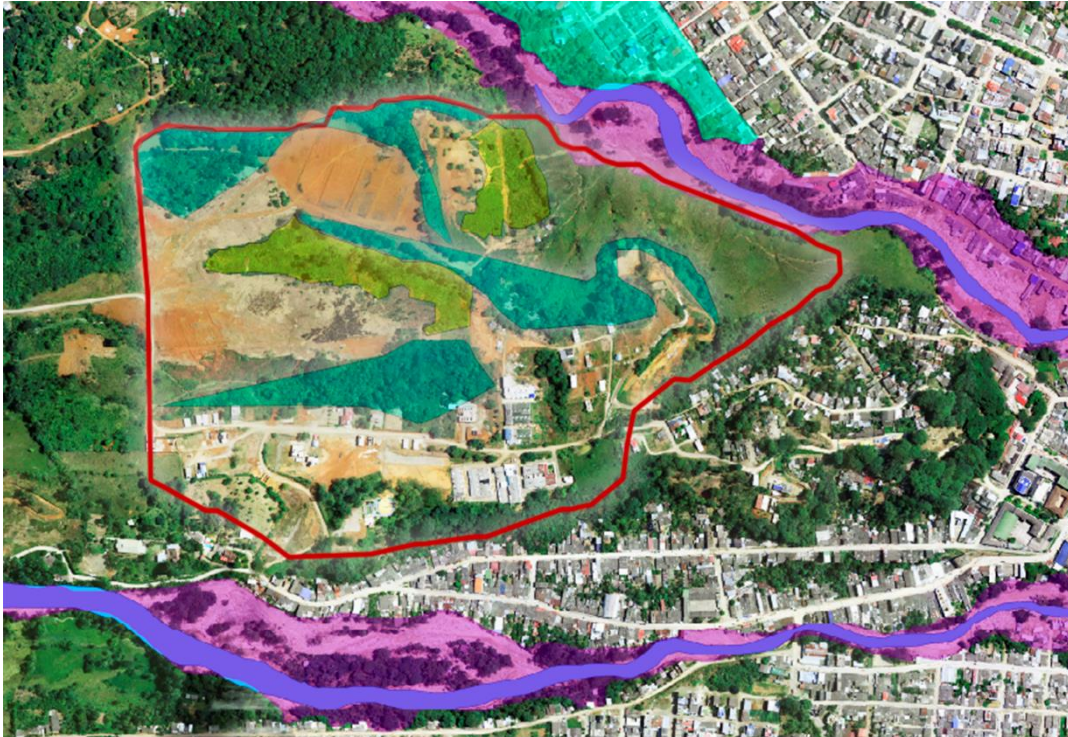

- Vegetación Boscosa de protección en el exterior del contexto inmediato
- Vegetación Boscosa en el contexto inmediato
- Vegetación de Arbustos o Enredaderas del contexto inmediato
- Rios y Quebradas
- Terreno Descapotado para Futuras Intervenciones

*Ilustración 34 Entorno Inmediato. Fuente: Elaboración Propia A partir de Datos de COORPOAMAZONIA*

La identificación de la fitotecturas es para tener una idea de articulación paisajística que permita formar micro climas y aumentar el espacio público efectivo en Mocoa que tiene un índice muy bajo por persona en esparcimiento.

**Morfología del contexto inmediato**

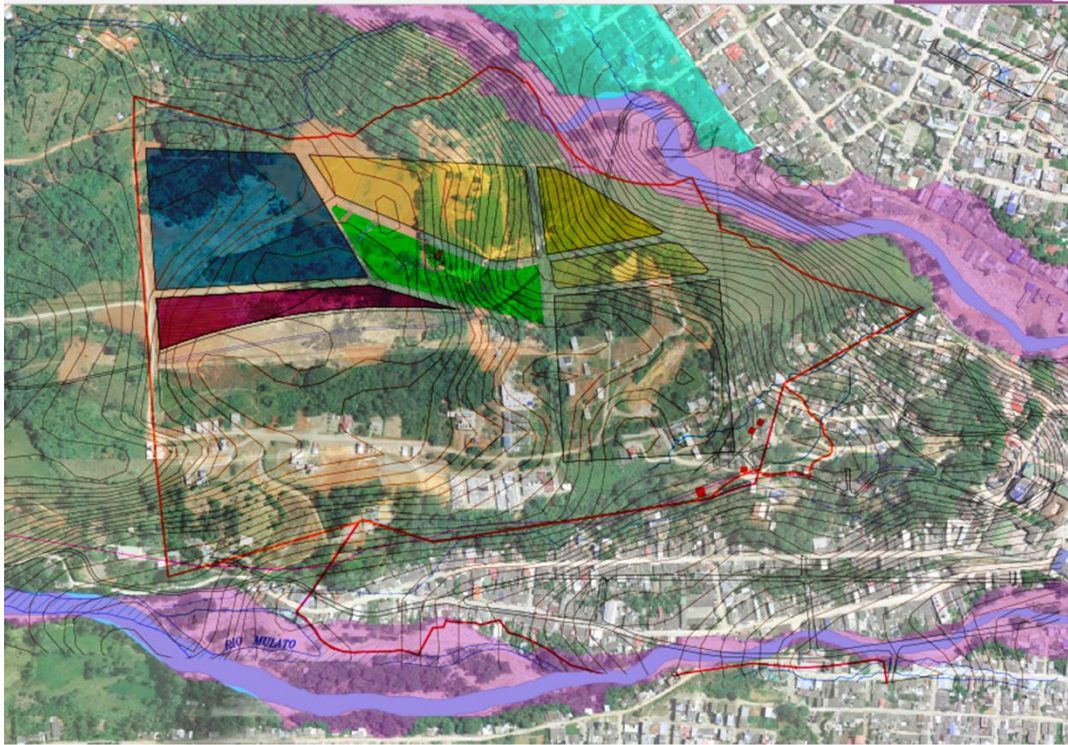

- Equipaminedo Instutcional (centro integral)
- Zonas propuestas a modo de esquema en relacion con el contexto para Vivienda Bifamiliar y unifamiliar
- Zona propuesta a modo de esquema en relacion con el contexto para Vivienda Multifamiliar
- Zona uso Mlxto
- Parque propuesto por la comunidad del sector

*Ilustración 35 Morfología del Contexto Inmediato. Fuente: Elaboración Propia A partir de Datos de COORPOAMAZONIA*

Las trazas formadas en el contexto tienen como objetivo adherirse a la morfología de la ciudad y no romper los patrones de ocupación que articulan la ciudad con las áreas periféricas. Esta distribución morfológica se propone y responde a esquema que se plantea el sector para la zona como también los diferentes usos que denomina P.B.O.T y el mismo contexto.

### **Capítulo III**

#### **Metodología**

La presente investigación está guiada por un enfoque mixto, generalmente se deben practicar los diversos enfoques metodológicos para poder organizar y hacer posible el análisis del tema en juego, como lo son el mejoramiento de la población víctima de la violencia. que se ha visto en la obligación de emigrar de sus zonas de hábitat por conflictos armado, donde estos generalmente se entremezclan en la mayoría de sus etapas para poder comprender, entender y analizar, los posibles resultados obtenidos de la muestra (encuestas), por lo que se determina que es conveniente; para poder entender y llegar a proponer un equipamiento que pueda ayudar a satisfacer la condiciones y necesidades de vida de la población desplazada de la ciudad de Mocoa, por medio de la gestión, educación y emprendimiento.

Primer paso: realizar una identificación del desplazamiento y conocer de manera puntual las necesidades e índices de felicidad de la población desplazada en Mocoa.

Segundo paso: interpretar las condiciones y dinámicas a las que se encuentran expuestas la población desplazada en Mocoa y proponer un centro integral que permita el desarrollo humano.

Tercer paso: detallar el equipamiento propuesto para la población desplazada.



### Eje ambiental

El eje ambiental que se propone sobre la ribera del río sangoyaco y conecta con la ciudadela universitaria se realiza a nivel esquemático tiene como función articular el centro integral de desarrollo humano para la población desplazada de Mocoa en relación con la ciudad y los servicio y demás hitos y nodos urbanos que se encuentra en ella; se puede convertir en el estructurante del espacio público municipal, a la vez de propiciar desplazamientos transversales por el territorio e intercomunicar sectores y barrios de manera más amena, cómoda y segura, que a su vez sea una alternativa lúdica.



Ilustración 36 Diseño Parque lineal sobre el río sangoyaco y ciudadela universitaria. Fuente elaboración propia a partir de propuestas y estudios de coorpoamazonia

**Zoom del eje ambiental propuesto**

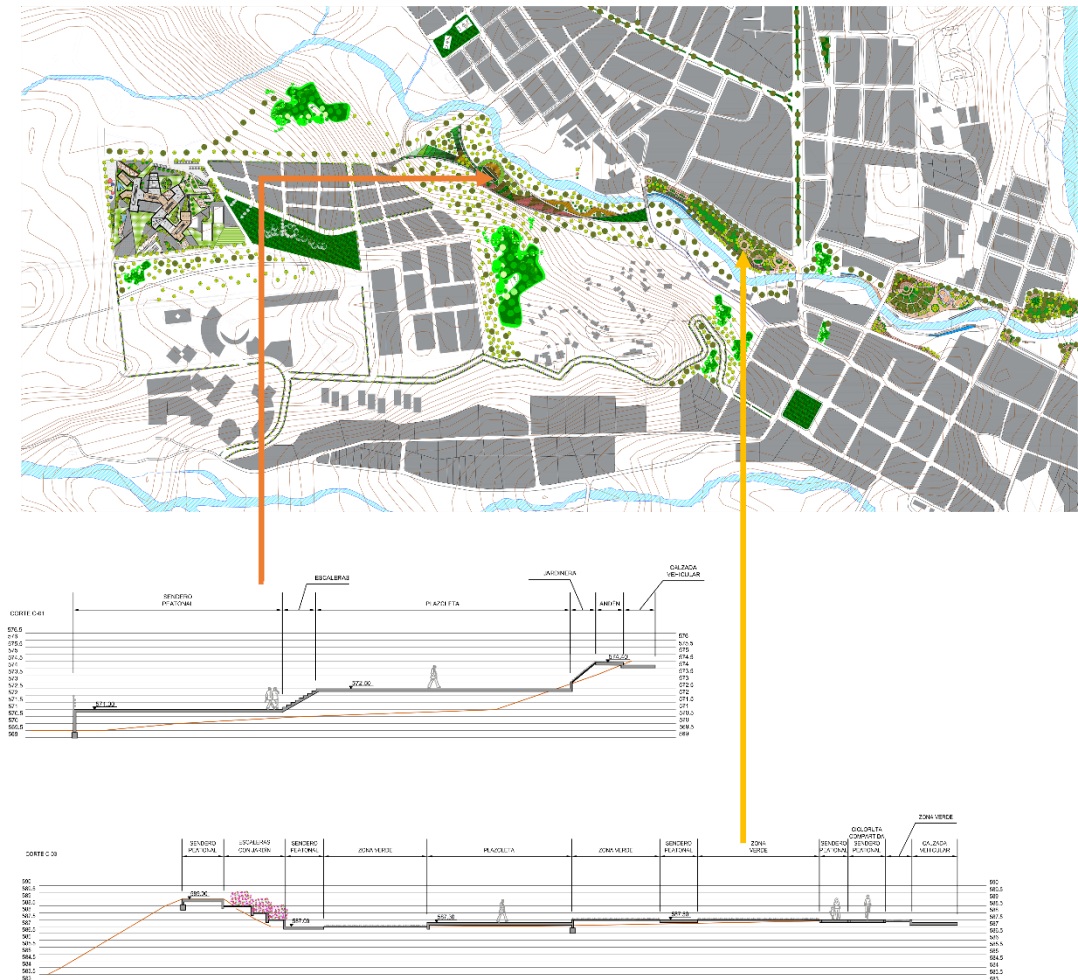
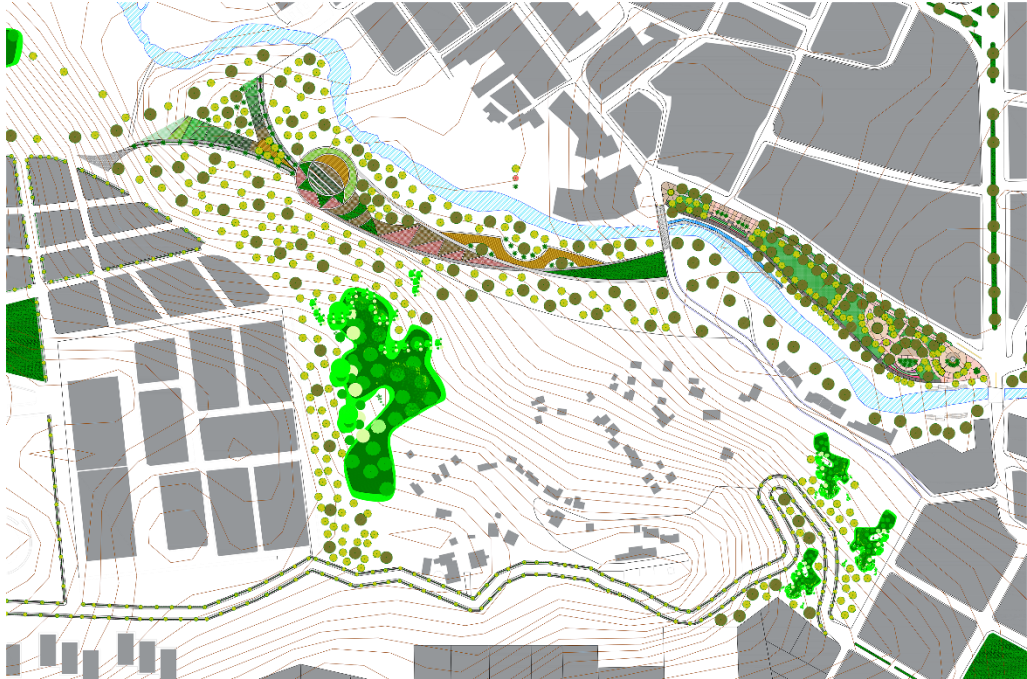

*Ilustración 37 Zoom de Eje Ambiental Para la Articulación del Proyecto. Fuente Elaboración Propia*

## Fitotectura

### ARBOLES DE PORTE ALTO (MAYOR A 15 MTS.)

CODIGO	NOMBRE BOTÁNICO	NOMBRE COMÚN
ANA-EXC	Anacardium excelsum	Caracolí
APU-LEI	Apuleia leiocarpa	Cobre
CAR-DEC	Cariniana decandra	Abarco, Cachimbo Blanco
CEC-SCI	Cecropia sciadophylla	Yarumo
CED-ODO	Cedrela odorata	Cedro Rosado
COR-ALL	Cordia alliodora	Nogal
ERY-FUS	Erythrina fusca	Cachimbo
FIC-GLA	Ficus glabrata	Higuerón
HYM-OBL	Hymenaea oblongifolia	Brasil
JAC-COP	Jacaranda copaia	Canalete
NEC-SPP	Nectandra sp.	Amarillo
PAC-QUI	Pachira quinata	Ceiba Tolúa
PAR-MUL	Parkia multijuga	Guarango
SAM-SAM	Samanea saman	Samán
SAP-SAP	Sapindus saponaria	Chambimbe, Chumbimbo
SPA-CAM	Spathodea campanulata	Tulipán
TAB-CHR	Tabebuia chrysantha	Guayacán Amarillo
TAB-ROS	Tabebuia rosea	Ocobo
VIR-SPP	Virola sp.	Sangre Toro

### ARBOLES DE PORTE MEDIO (ENTRE 8 Y 15 MTS.)

CODIGO	NOMBRE BOTÁNICO	NOMBRE COMÚN
ALB-JUL	Albizia julibrissin	Acacia Rosada, Árbol de Seda
BAU-PUR	Bauhinia purpurea	Casco de Vaca
BUL-ARB	Bulnesia arborea	Guayacán de Bola
CAL-PIT	Calliandra pittieri	Carbonero Rosado
CAS-SIA	Cassia siamea	Acacia Amarilla
DEL-REG	Delonix regia	Acacia Roja
ING-COR	Inga coruscans	Churimbo
ING-EDU	Inga edulis	Guamo
LIC-TOM	Licania tomentosa	Oiti
MAN-IND	Mangifera indica	Mango
POU-CEC	Pourouma cecropiifoia	Uvo Caimarón
TER-CAT	Terminalia catappa	Almendro
THE-GRA	Theobroma grandiflorum	Copo Azul
ZYG-LON	Zygia longifolia	Chíparo

### ARBOLES DE PORTE BAJO (MENOR A 8 MTS.)

CODIGO	NOMBRE BOTÁNICO	NOMBRE COMÚN
ANN-CHE	Annana cherimola	Chirimoyo
BIX-ORE	Bixa orellana	Achiote
CAL-TRI	Calliandra trinervia	Carbonero Rojo
EUG-STI	Eugenia stipitata	Arazá
PSI-GUA	Psidium guajava	Guayabo

Grafico 15 Lista de Arboles Propuesto para la Intervención Urbana. Fuente: COORPOAMAZONIA

## Lógica proyectual del equipamiento

la cosmogonía une pueblos y fortalece creencias la naturaleza que todos llevamos dentro se puede explicar desde el punto de vista como convivo y me relaciono con los demás seres vivos ya que compartimos la misma tierra; el mismo sol y luna nos alumbramos en una pacha mama que es nuestra madre, de la cual dependemos todos en nuestro diario vivir.

En ejemplo los animales representan los comportamientos y sentimientos del hombre, la culebra se ha catalogado como un ser maligno en diferentes contextos. pero en los pueblos indígenas o nativos del putumayo que son la esencia de nuestro ser, la culebra se cataloga como estado emocional del hombre, porque con sus cambios este animal enmarca episodios vividos por las personas ya que son seres especiales con vivir en los diferentes ecosistemas y tiene esa identidad de su estado emocional cambiante según las circunstancias que se le presenten. Ahora bien, las plantas representan el espíritu del hombre, porque estas son fortalezas que podemos aprovechar; donde estas curan el cuerpo y fortalecen el alma.

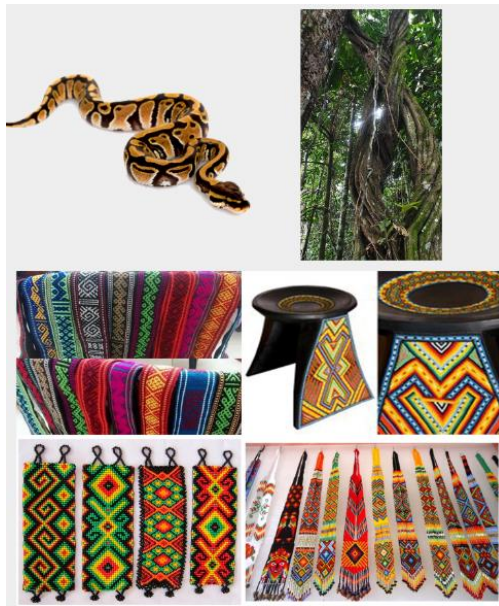

*Ilustración 38 Tejidos y Cosmogonía del Pasamiento Indígena.  
Fuente: Resguardo Inga Kamentsa*

La inspiración de los tejidos siempre ha estado en los seres de la naturaleza, por eso existen símbolos dedicados al agua, al sol, a la luna, a la rana, a los árboles, a la Madre Tierra, a la mujer, al canasto, entre muchos otros, que son representados en los tejidos que visten y usan cotidianamente.

A partir de figuras geométricas se dibujan montañas, cultivos, reptiles, frutos; partes del cuerpo como las costillas, el vientre materno, la cabeza, las extremidades; seres fenómenos naturales y sobrenaturales como la lluvia, el agua, el arco iris.



Ilustración 39 Tejidos Indígenas. Fuente Cabildo Inga Kamentsa

### Idea proyectual



Ilustración 40 Boceto de propuesta inicial. Fuente: Elaboración Propia

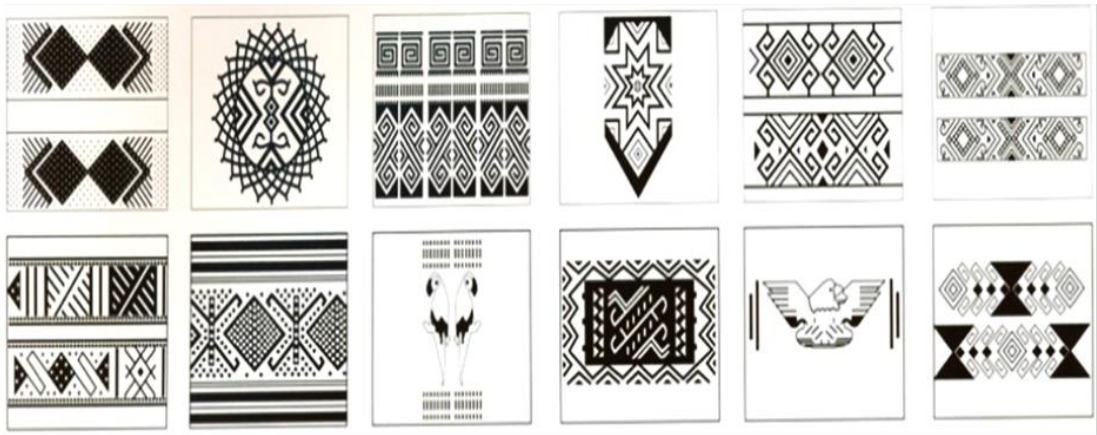

Centro: elemento de orden que focaliza puntos de tensión, equilibra una volumetría. Por eso se analiza las visuales y los movimientos ondulatorios de la culebra ya que ella genera diferentes centralidades en su cuerpo para poder desplazarse. en el proyecto lo utilizo como nodos articuladores.

Ritmo: concepto de diseño que caracteriza por la repetición de elementos y generar movimiento en su trayectoria.

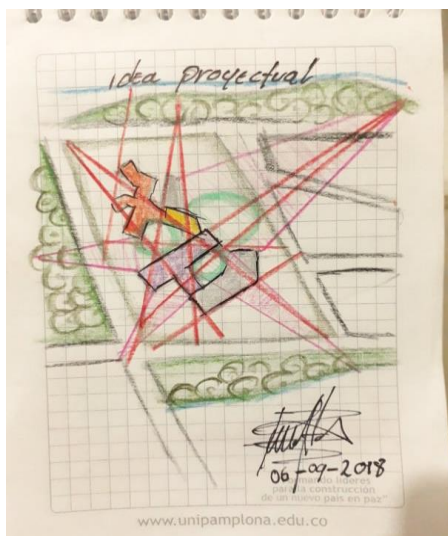
Unidad: Estado o cualidad de combinarse dos o más conceptos, igual que la ordenación de los elementos de una obra artística que constituye un conjunto armonioso que se relaciona con el medio adhiriéndose a este.

Ilustración 41 Lógica Formal del Proyecto. Fuente: Elaboración Propia

### Relación contextual

El equipamiento propuesto se adhiere al contexto integrando las visuales, topografía, fitotectura y recorridos ambientales para su articulación con la ciudad.

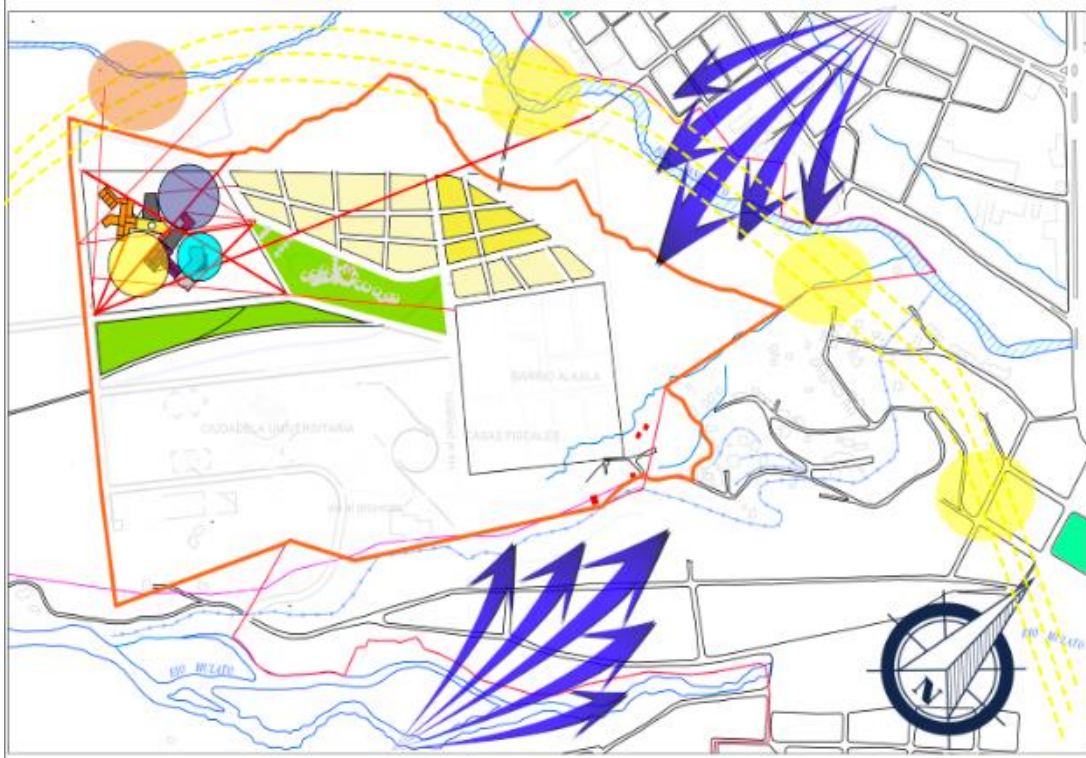

### Centro integral de desarrollo humano

Este equipamiento tiene como objetivo integrar la población desplazada víctima del conflicto armado que se encuentran en las periferias de la ciudad. Lo que busca como visión es formar al niño tanto como a los adultos en diferentes disciplinas por ejemplo: ( educación, emprendimiento, comercio y recreación) para incrementar los índices de felicidad que manejan las personas asentadas informalmente.

**Organigrama de servicios del equipamiento**



**Diseño arquitectónico**

El equipamiento está dividido por zonas de trabajos acorde al grado de formación dependiendo la edad de las personas estas zonas son ( educación primaria, zona social, zona técnica y de emprendimiento, secundaria y recreación)



Planta urbana y arquitectónica

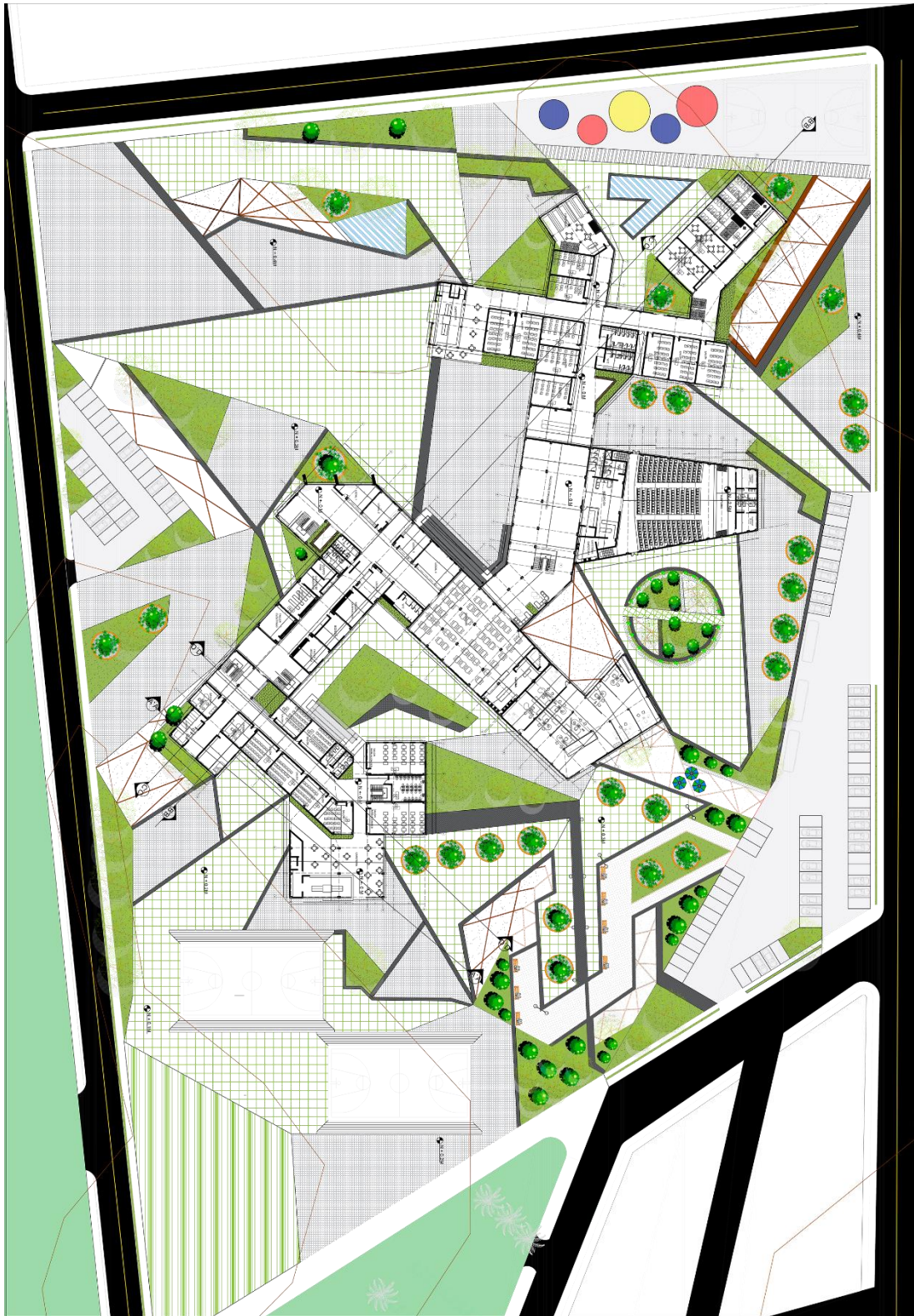

**Planta arquitectónica primer nivel**

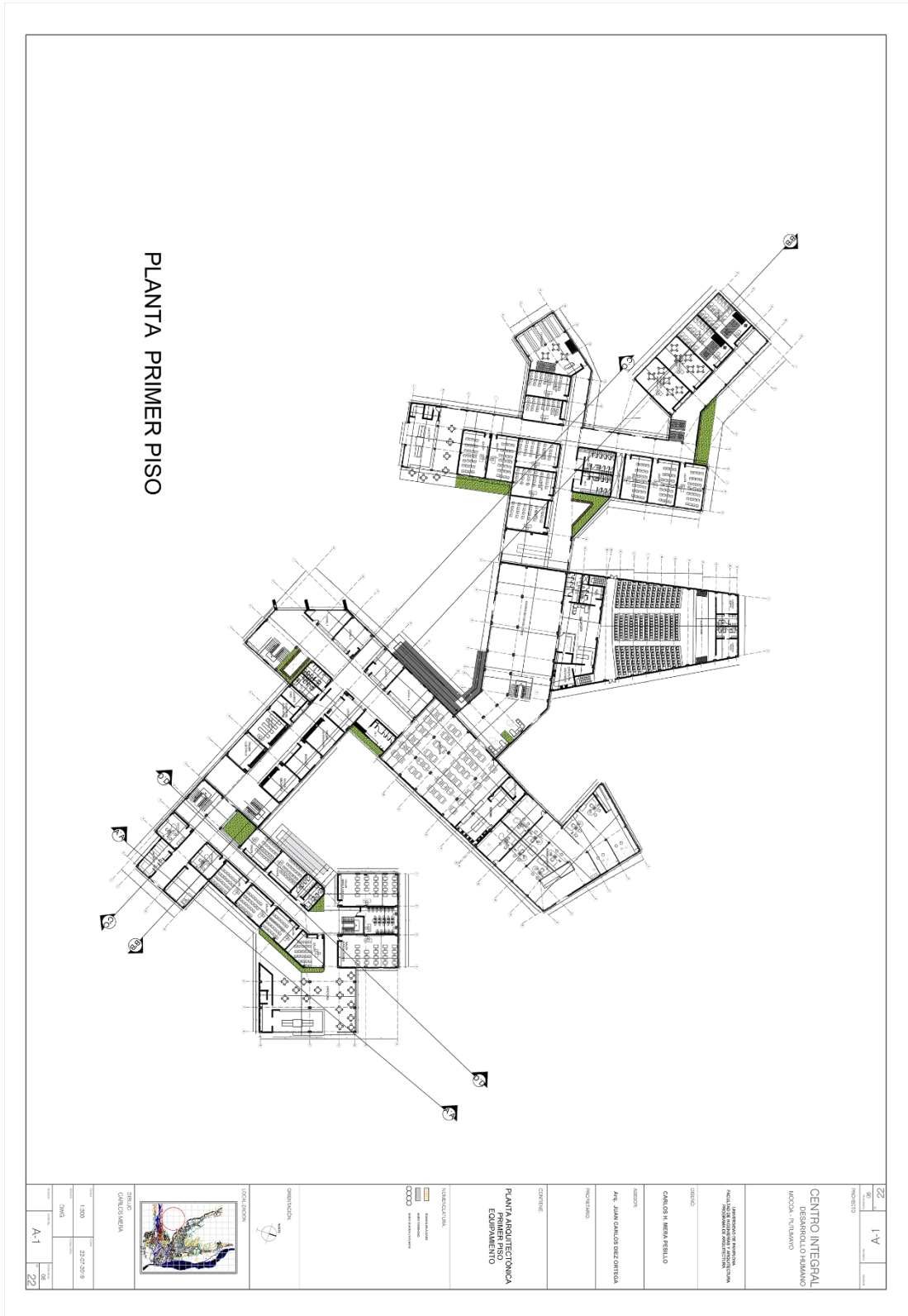





Planta de cubiertas

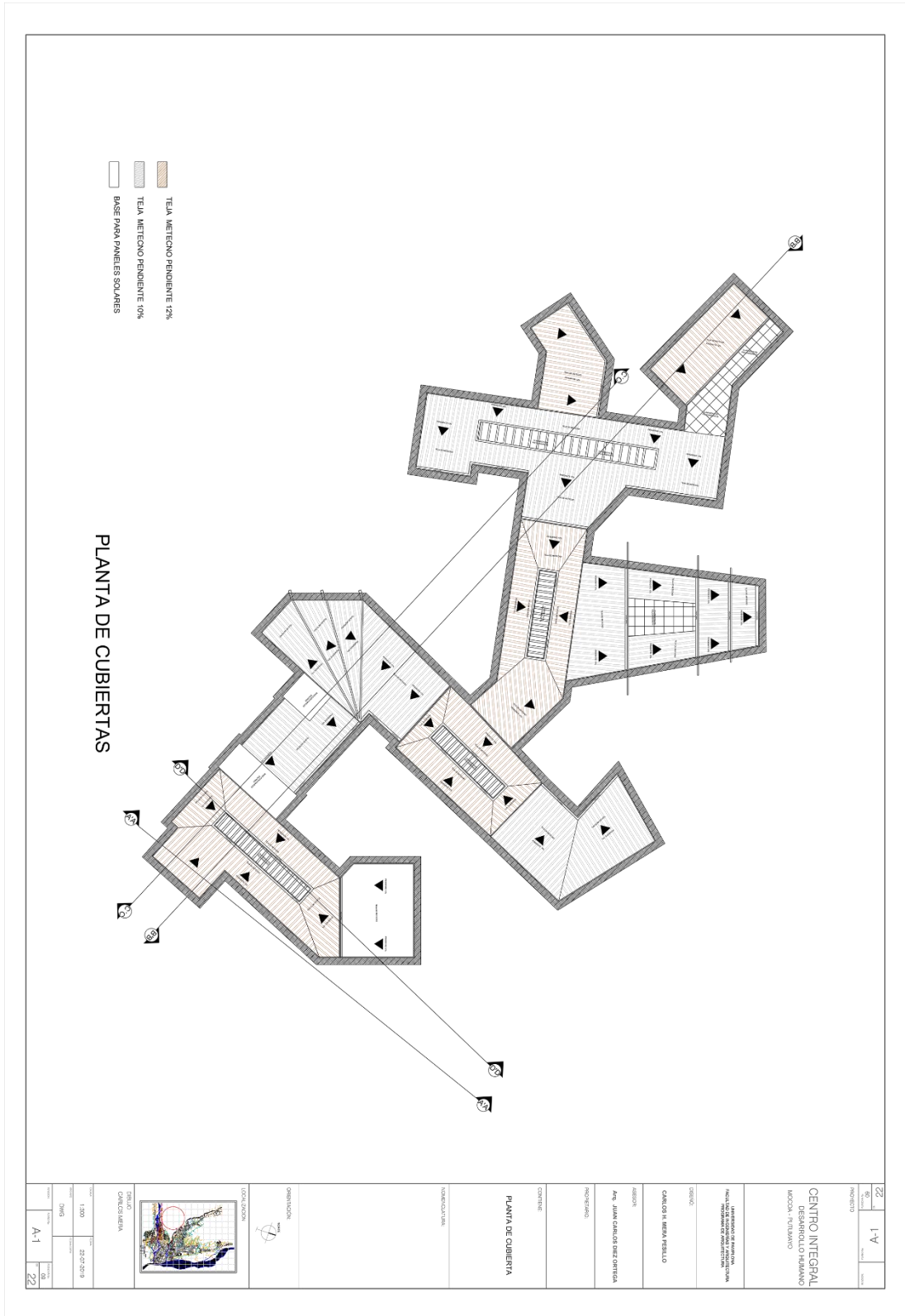

Cortes

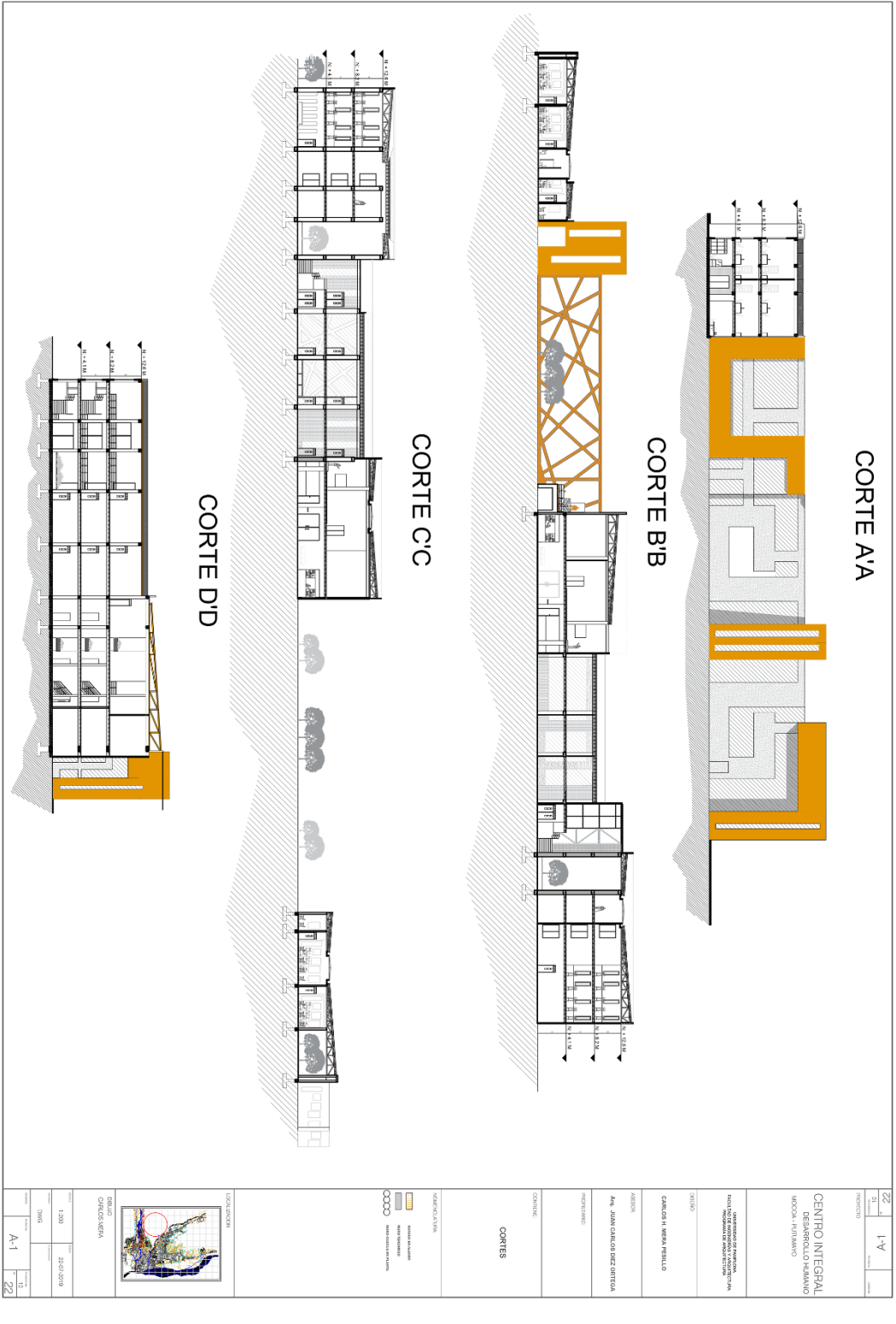





**Perfil urbano**





## Capítulo IV

### **Banco de instituciones de cooperación internacional**

Relación estamentos gubernamentales e instituciones de cooperación internacional como fuente de financiación de proyectos sociales, ambientales y económicos.

Ministerios: cultural- ambiente- MINTIC- Educación Nacional-

Agencia nacional de tierra.

<http://www.agenciadetierras.gov.co/>

Agencia presidencial de cooperación internacional

<https://www.apccolombia.gov.co>

La Ruta de emprendimiento naranja llega a la Amazonía

<Http://www.co.undp.org/>

<http://www.co.undp.org/content/colombia/es/home/presscenter/articles/2018/11/8/la-ruta-de-emprendimiento-naranja-llega-a-la-amazonia--.html>

Centro de Memoria Histórica

<http://centrodememoriahistorica.gov.co>

<https://mundoendesarrollo.org/financiamiento-para-idea-proyecto/>

Programa para la paz

<https://www.cinep.org.co>

Departamento Nacional De Planeación

Banco de Programas y Proyectos de Inversión Nacional

<https://www.dnp.gov.co/politicas-de-estado/banco-de-programas-y-proyectos-de-inversion-nacional/Paginas/banco-de-programas-y-proyectos-de-inversion-nacional.aspx>

CEPAL

<https://dds.cepal.org/redesoc/portal/proyectos/>

Gestionandote

<https://gestionandote.org/>

Subvenciones Y Recursos para la Gestión Social

<https://gestionandote.org/financiamiento-proyectos-arquitectonicos-laf/>

## **Recomendaciones**

Se recomienda a nivel paisajístico y obras de mitigación que las personas que viven en la rivera de los ríos sean reubicadas ya que en su mayoría son personas desplazadas o vulnerables.

Los diseños que se proponen para mejorar la ciudad debe tener en cuenta la inclusión social y ambiental del entorno urbano para generar mayor dinamismo.

A los entes gubernamentales que planifiquen bien las ciudades y que incorporen las personas víctimas del conflicto, ya que muchas personas viven en extrema pobreza y con un flagelo de discriminación.

Los equipamientos públicos deben ser incluyen y brindar servicios acordes con la comunidad pensado siempre en mejorar la economía de las personas y al mismo tiempo la de la ciudad.

## **Conclusiones**

Al proponer un diseño que se armónico con la ciudad en hipótesis mejoro la trama y morfología del contexto esto permite que incremente la economía, el turismo y la no segregación.

En el objeto de estudio que se realizó se pudo evidenciar que las necesidades que tienen las personas desplazadas un equipamiento integral ayudaría a solventar esas deficiencias y potenciaría a las personas como nueva mano de obra calificada e intelectual.

**Cronograma de actividades**

FASIS/ACTIVIDADES	TIEMPO DE EJECUCIÓN O DESARROLLO DEL PROYECTO																															
	MAYO				JUNIO				JULIO				AGOSTO																			
	Semanas				Semanas				Semanas				Semanas																			
	1	2	3	4	1	2	3	4	1	2	3	4	1	2	3	4																
<b>FASE 1: Recolección y identificación de información.</b>																																
Actividad 1: Exploración del área de trabajo																	■															
Actividad 2: entrevistas y encuestas																					■											
Actividad 3: plachas sobre el desplazamiento																									■							
<b>FASE 2: Propuesta puntual</b>																																
Actividad 1: Definición de lugares en el cual se llevarán a cabo la propuesta																									■							
Actividad 2: relacion espacial con el contexto																									■							
Actividad 3: diseño de esquema basico																									■							
Actividad 4: detalle arquitectonico									■																							
<b>FASE 4: Entrega del proyecto final</b>																																
Actividad 1: proyecto arquitectonico																													■			
Actividad 2: maquetas																													■			

### Referencias bibliográficas

ALDANA, A. L. (2014). *CALCULO DEL INDICE DE FELICIDAD BRUTA*. QUITO: PONTIFICIA UNIVERSIDAD CATOLICA DE ECUACADO.

ARQUITECTURA, F. (08 de 06 de 2019). *F3 ARQUITECTURA*. Obtenido de F3 ARQUITECTURA: <https://www.f3arquitectura.es/>

BELTRAN, J. P. (2003). Territorio, colonización y diversidad cultural en el alto Putumayo. *REVISTA UNIVERSIDAD DISTRITAL*, 120.

CIENTIFICAS, I. A. (25 de 05 de 2019). *INSTITUTO SINCHI*. Obtenido de INSTITUTO SINCHI: <https://sinchi.org.co/>

COLOMBIANA, C. D. (20 de 05 de 2019). *JURISCOL*. Obtenido de SISTEMA UNICO INFORMACION NORMATIVA: <http://www.suin-juriscol.gov.co/viewDocument.asp?id=1659244>

COORPOAMAZONIA. (2019). *Eje Ambiental*. Mocoa: Coorpoamazonia.

CULTURA, M. D. (05 de 07 de 2019). *MINCULTURA*. Obtenido de MINCULTURA: <http://www.mincultura.gov.co/areas/poblaciones/conmemoraciones/Paginas/Conmemoraci%C3%B3n-Ley-70-de-1993.aspx>

DESARROLLO, P. P. (2018). *PERFIL PRODUCTIVO MUNICIPIO DE MOCOA*. BOGOTA: DOCPLAYER.

ERES, R. (05 de 03 de 2019). *ERES.COM*. Obtenido de ERES.COM:  
<https://eres.com.co/es/>

MEDELLIN, E. D. (09 de 07 de 2019). *EDU*. Obtenido de EDU:  
<http://www.edu.gov.co/>

MELLENDEZ, J. A. (20 de JUNIO de 2019). RECONSTRUCCION DE MOCOA. (L.  
P. RADIO, Entrevistador)

MOCOA, A. D. (02 de 05 de 2019). *ALCALDIA DE MOCOA TIEMPO DE  
RENOVACION*. Obtenido de ALCALDIA DE MOCOA TIEMPO DE  
RENOVACION: [http://www.mocoa-  
putumayo.gov.co/MiMunicipio/Paginas/Fiestas-y-Celebraciones.aspx](http://www.mocoa-putumayo.gov.co/MiMunicipio/Paginas/Fiestas-y-Celebraciones.aspx)

MUNICIPAL, P. (2019). *PLAN BASICO DE ORDENAMIENTO TERRITORIAL  
2020*. MOCOA: ALCALDIA MUNICIPAL.

ORDOÑEZ, R. C. (2016). *CONFLICTO ARMADO Y DESPLAZAMIENTO  
FORZADO COLOMBIA*. BOGOTA: UNIVESIDAD MILITAR NUEVA  
GRANADA.

PROVINCIA, C. D. (11 de 07 de 2019). *CENTRO DE FORMCAION INTEGRAL  
PROVINCIA*. Obtenido de CENTRO DE FORMCAION INTEGRAL  
PROVINCIA: <http://www.cfiprovidencia.com/index>

PUTUMAYO, G. D. (2015). *UBICACION, EXTENSION Y LIMITES DEL PUTUMAYO*. BOGOTA: TODA COLOMBIA.

PUTUMAYO, G. D. (2015). *UBICACION, EXTENSION Y LIMITES DEL PUTUMAYO*. BOGOTA: TODA COLOMBIA.

RAMIREZ, R. (2016). *ANALISIS DE CONFLICTIVIDADES Y CONSTRUCCION DE PAZ*. FLORENCIA, CAQUETA: PROGRAMA DE LAS NACIONES UNIDAS PARA EL DESARROLLO.

REFUGIADOS, A. D. (2010). *MANUAL PARA LA PROTECCION DE LOS DESPLAZADOS INTERNOS*. BOGOTA: ACNUR.

ROJA, C. (02 de 03 de 2019). *COMITE INTERNACIONAL DE LA CRUZ ROJA*.  
Obtenido de COMITE INTERNACIONAL DE LA CRUZ ROJA:  
<https://www.icrc.org/es/where-we-work/americas/colombia>

RUEDA, N. A. (1992). POBLAMIENTO DE LA AMAZONIA COLOMBIANA.  
*REPOSITORIO CEPAL*, 66.

SALAS, L. G. (2016). *CONFLICTO ARMADO Y CONFIGURACION TERRITORIAL*. BOGOTA: BITACORA UNIVERSIDAD NACIONAL DE COLOMBIA.

SALAZAR, C. C. (2010). *PERDIDA DE LA POBLACION POR EL DESPLAZAMIENTO EN LA AMAZONIA*. BOGOTA: SISTEMA DE



INFORMACION AMBIENTAL TERRITORIAL DE LA AMAZONIA  
COLOMBIANA.

SOCIAL, M. D. (02 de 07 de 2019). *MINSALUD*. Obtenido de MINSALUD:  
<https://www.minsalud.gov.co/proteccionsocial/promocion-social/Victimas/Paginas/auto-251.aspx>

STEINER, L. M. (2006). *IMPACTO URBANO DEL DESPLAZAMIENTO FORZADO EN MOCOA*. BOGOTA: CINEP.

TERRITORIAL, P. D. (2000). *DIAGNOSTICO MOCOA*. MOCOA: ALCALDIA MUNICIPAL.

TODOS, E. C. (22 de 06 de 2019). *MEMORIA HISTORICA DE COLOMBIA*. Obtenido de MEMORIA HISTORICA DE COLOMBIA:  
<http://www.centrodememoriahistorica.gov.co/ley-de-victimas/ley-de-victimas-y-restitucion-de-tierras>